EL DIARIO PALENTINO

Jueves, 26 de Mayo de 1994 — EL DIA DE PALENCIA — Núm. 16.386. Precio **90** pesetas

Fundado en 1881

HOY EN EL DIARIO PALENTINO

PALENCIA

El alcalde de Venta de Baños legalizará la licencia de obras de once viviendas unifamiliares **(Página 7)**

Telefónica y Diputación firmaron un convenio para instalar 970 líneas en 96 localidades

Hallado muerto un anciano en San Cebrián de Campos **(Página 8)**

La Diputación Provincial responde al alcalde de Guardo con relación al tema de la minería **(Página 11)**

PROVINCIA

VENTA DE BAÑOS y TORREMORMOJON **(Página 14)**

CONGOSTO DE VALDAVIA **(Página 15)**

FUENTES DE VALDEPERO y CASTREJON DE LA PEÑA **(Página 16)**

AMPUDIA **(Página 17)**

Mientras se negocia un plan industrial durante tres meses

La Empresa Nacional Santa Bárbara sufrirá una regulación temporal de empleo que afectará al 86 por ciento de la plantilla

El laudo dictado por el Colegio Arbitral para Santa Bárbara insta a las partes a negociar un plan para la empresa en el plazo de tres meses y acuerda la suspensión temporal de empleo, en ese plazo, de hasta el 86 por ciento de la plantilla, 2.666 trabajadores, según fuentes próximas a la negociación.

El Colegio Arbitral, formado por expertos, dictó ayer el laudo sobre el conflicto derivado del expediente de extinción de contratos de trabajo en la Empresa Nacional Santa Bárbara, y hoy será discutido en una reunión con las partes.

En el acuerdo, de obligado cumplimiento, se deja constancia de la crítica situación en la que se encuentra la compañía en materia económica, productiva, comercial y laboral, y se valoran los efectos sociales de las medidas para paliarla.

La suspensión temporal de empleo del 86 por ciento de la plantilla es equivalente, según el laudo, al grado de subactividad existente en Santa Bárbara a 31 de diciembre de 1993.

El acuerdo insta a las partes a aplicar un plan de bajas incentivadas y jubilaciones anticipadas que minimice los excedentes finales de la compañía, en línea con planes aplicados ya en la misma Empresa Nacional Santa Bárbara.

Una de las medidas que recoge para mejorar la situación de la compañía es el incremento de la facturación pública, cuya repercusión en el consolidado de las cuentas públicas sería prácticamente neutra, y señala la necesidad de activar nuevas oportunidades de diversificación industrial hacia productos de uso civil.

En este sentido, destaca el papel relevante que las Comunidades Autónomas deben asumir en el proceso de ayuda a la empresa en este programa de diversificación industrial.

El laudo estima que los planes que se negocien y acuerden deben contemplar un exceso de capacidad productiva y de recursos humanos, a fin de atender las necesidades estratégicas que la compañía tiene encomendadas.

El plan propuesto por la dirección de Santa Bárbara suponía el cierre de cinco de sus centros de trabajo con la pérdida de 2.070 empleos, lo que motivó la movilización de los trabajadores.

La Fábrica de Armas de Palencia también se verá afectada por el laudo arbitral.- (FOTO LUIS)

DEPORTES

El fichaje de Fano por el C.F. Palencia o la historia interminable

Fano

Tras llegar a un acuerdo, las partes rompían las negociaciones al exigir el jugador contrato profesional

Bilbao también se pensará la oferta de renovación

(Página 25)

La Junta adquirirá competencias en enero de 1995

Palencia afronta el traspaso de servicios sociales con una infraestructura digna

Esteban Egea y Héctor Maravall, de izquierda a derecha.- (FOTO LUIS)

(Página 5)

Se solicitó su ingreso en un psiquiátrico

Juzgado un vecino de Venta de Baños por asesinato frustrado

El acusado Emilio Luis Manuel.- (FOTO LUIS)

(Página 6)

M.C.D.2022

La pura razón del disparate

Francisco ARIAS SOLIS

Lo esencial del disparate es tener razón: para dispararla. El disparate está cargado de razón, si no se dispararía. Y un disparate que no se dispara no es un disparate es un dislate o un desatino o una tontería. Lo propio del puro disparate, digo, es estar cargado de razón.

La primera invención disparatada que nos salta a los ojos como un grito, aunque sea a los ojos de la imaginación, entrándonos por el oído, es la tan conocida, aunque mal conocida casi siempre, por poco leída, de Cervantes en el Quijote.

He aquí un magnífico disparate que empieza por plasmársenos en la disparidad de dos imágenes sencillamente disparatadas. La flaqueza de Don Quijote, la gordura de Sancho, se disparan juntas por esos mundos de Dios. Disparate estupendo. Los extremos se entienden y se tocan. Surge de este contacto el chispazo vivísimo del disparate. Es un corto-circuito imaginativo de la aventura quijotesca que funde y apaga, como luz artificial de burla el afán que la enciende. El disparate se hace por Cervantes la cosa más razonable del mundo, estoy por decir que la única cosa razonable del mundo.

La extravagancia y desengaño de Don Quijote es la revelación que nos ofrece Cervantes de la persona humana como de una máscara engañosa del mundo. Don Quijote es nombre sin hombre: todo lo contrario que Don Juan en la comedia del fraile Tirso. Al entrar en escena lo primero que dice el famoso burlador es ese extraordinario disparate de que él es un hombre sin nombre. Se quita el nombre como el que se quita una careta, arrojándonos a la cara como un guante lo que es un antifaz. Don Quijote, por el contrario, sale a escena, sale al mundo, al gran teatro del mundo, enmascarado de su nombre. Y es o se hace a sí mismo, eso sólamente: un nombre: Don Quijote; una persona, una máscara. Don Quijote está vacío: no tiene nada dentro. Don Quijote es sólamente voz. Y voz en grito. Máscara. Puro disparate racional. Disparo del dramático ser humano cuando extrema su vanidad, su vacío divino, hasta expresarlo en pura personalidad, en sólo máscara: en nombre sin hombre. Don Quijote, fuera de sí, vive de ese modo, en el mundo, enfurecido y entusiasmado o endiosado de su propia locura que no es otra cosa que el disparate de su razón de ser en el mundo, de su nombre fingido, de la máscara personal de su ser, o más bien, de un no ser, una mera engañosa, apariencia viva. Por eso no se desenmascara hasta llegar al desengaño definitivo del mundo, de la pura vida aparencial; hasta llegar a las fronteras de la muerte. Y así puede decirle entonces su espejo deformador en la imagen corta, achatada de Sancho, que la mayor locura de todas es morirse. Pues aún cabe locura mayor y mayor disparate todavía: que es el de morirse por no morirse; de lo que vendrá a enseñarnos de palabra y de obra Santa Teresa, la mujer más razonablemente disparatada que pueda imaginarse en el mundo.

El icosaedro

Tomás HOYAS

Operación clavel

Como todo el mundo sabe, estamos en el mes de las flores. O al menos, así se lo contaban a uno cuando era muy bajito, quería ser torero como el Viti y se manchaba constantemente los dedos con la sangre de la pluma aristócrata del abuelo. En aquel entonces, todo parecía más sencillo. Bastaba con el olor de La Rosaleda, un partido de fútbol al atardecer y una rebanada de pan con mantequilla mientras llorabas con Pedro Pablo Ayuso y Matilde Conesa. Vicisitudes programadas para ser feliz. Debía ser que gozábamos porque en aquellos tiempos no parecía existír la corrupción ni todas esas cosas que hemos ido aprendiendo en cuanto sobrepasamos el uno sesenta.

Claro que, todo cambia y pasan las vanidades, e incluso -desgraciadamente- ahora parece que todos los mayos marcean por una u otra causa. Incluída la meteorología. Probablemente es que hemos trocado el olfato por el cinismo y la torería por una base de datos con todas nuestras especulaciones ilícitas, las amantes de los demás y un voto cautivo del desaliento. Eso es que estamos ya muy mayores. Voto al chápiro verde.

Pero, qué narices, en el fondo sigue siendo el mes de las flores. Y yo, para celebrarlo, me he comprado varias docenas de claveles y voy por ahí repartiéndolos como un poseso. Pero no crean que se los doy a cualquier pobre de pedir ni a cualquier ancianita demenciada, ni mucho menos. Me he hecho una lista muy, pero que muy estudiada, con todas las grandes figuras del escalafón e incluso algún novillero de plaza portátil. Que, la verdad, los claveles me han costado una pasta y no andan los tiempos como para diabluras.

Sin ir más lejos, el otro día le dí uno rojo a don González, que la rosa ya la tiene muy ajada, aunque también es verdad que si llego a saber que es un pobre no se lo doy. Por incompetente. Y estoy en trámites para enviarle uno a don Guerra, por cachondo, que está el tío riéndose las tripas con su hermano el del medio de las cosas que pasan en Babelia. Claro, que también tengo uno para Carmen Posadas y lo que sufre, para las elecciones al Parlamento Africano; para las que nunca fueron amantes de Roldán y hasta para el mísmisimo asesor Aznar, a ver si se le alegra el bigote. Y es que lo mío es hacer feliz al personal.

Aquí, mismamente en lo que toca a Región, voy a empezar -como procede- por el presidente Lucas, que se lo merece por disuasorio; luego lo mismo me atrevo con don Fernándezsantiago (puedo jurarles que no me ha subvencionado el ramo); continuaré con el Papa Enciso, su gastrovaledor Zapatero y el testamento de Adán y Eva; con don Quijano o Quijada o Quesada; con los críticos extintoreados de León y el parque de pretecnología de Bécker; con mi alcalde y con el suyo; con la minería sumergida y el cordero denominado de origen; y, si hace falta, hasta con la procuradora del común, que no me acuerdo ahora bien de su nombre.

Y es que yo creo que hace falta poner un clavel en su vida, que ya no se acuerdan, como yo, de cuando lloraban con Guillermo Sautier Casaseca, querían ser Iríbar y de paso se pirraban por la mantequilla de tres sabores. Y, claro, se pasan el día metidos en sus políticas y se les queda una cara de antofagastas espantosa. Venga tomar decisiones, venga trabar la Región. ¿Y el mes de las flores qué? Menos anacreónticas y más angiospermas.

Aquí ya no nos queda más que el lenguaje de las flores; que en lo demás, entre corrupciones, inutilidades y fraseología, estamos todos hasta los mismísimos.

EL DIARIO PALENTINO

Fundado en 1881

Edita: "El Diario Palentino-El Día de Palencia, S.L."
Presidente editor: José Luis Alonso Almodóvar
Gerente: José Luis Alonso Cruz
Administrador: Gregorio Atienza Prieto

EL DIARIO PALENTINO

Director: Mariano-Valero Gutiérrez Carlón
Subdirector: Carlos Martín Santoyo
Redactor-jefe: Gonzalo Ortega Aragón

REDACCION:

Pedro-Miguel Barreda Marcos, Carmen Centeno San Martín, Jorge Cancho González, Sonia Arnuncio Perujo, José Benito Iglesias Pérez y Raúl Díez González.

Fotografía: Enrique Caña Tristán y María Luisa Caña Tristán

Jefe de talleres: Francisco del Campo
Fotocomposición: Laurencio Merino Quirce, Satur Laso Martínez, Carmelo Junquera Martín y Miguel Angel Salazar Jorge.
Maquinistas: José María Requena, Manuel Sánchez Gómez, Anastasio Rodríguez Esteban y Valentín Gallego García

Director comercial: Luis Monés Guadián
Jefe de publicidad: Antonia Sanz Casado

Redacción, Administración y Tallleres: Calle Mayor, 67. 34001. Apartado de Correos, 17. TELEFONOS: Redacción: 744822 y 740535. Administración: 740258. Anuncios y suscripciones: 740417. FAX: Redacción: 743360 y Administración: 740347. D.P.: P-2-1958

M.C.D.2022

SOLANA PALENTINA

Gonzalo ORTEGA ARAGON

ONUTILES

DESDE hace tiempo, se sospechaba que algunos organismos multinacionales servían para poco más que para hacer mesas. Es decir, para que algunos, al arrullo de puestos y oficialidades, mantuvieran un excelente modo de vida, viajes y más viajes, dietas abultadas, reuniones de volveremos más tarde y la casa sin barrer.

Pero esa sopecha se está agrandando y casi llega ya a evidencia, después de los malabares infructuosos de la ONU, la OTAN y la de más allá. Que se gastan suculentos presupuestos en misiones, comisiones y negociaciones de despacho, sin que los frutos lleguen a tiempo.

Mientras todo va bien, esos organismos se organizan en organigramas muy bonitos, órganos por aquí y órganos por allá. Altisonantes comisiones, proclamación de principios y derechos. Vengan miembros al patio. Asambleas fastuosas. Y bandos de grandilocuencia.

Pero cuando llegan los conflictos, carecen de métodos y medios para su arreglo. Las guerras se les van entre las manos. Las hambres se extienden como regueros trágicos. Y ellos se pasan meses y meses organizando comisiones, calendarios y mensajería. Pero sin dar con el martillo en el clavo.

Ahora mismo, somos espectadores de muchos conflictos en la geografía internacional. Algunos de ellos tan feroces que no caben en la más elemental lógica humana. Millones de seres están sufriendo hambre por las guerras, cientos de miles de inocentes mueren sin causa. Y el porvenir en algunas naciones es ya un panorama de exterminio.

Bueno, pues aún están esos organismos presuntamente salvadores, cooperadores, colaboracionistas, pacificadores, dándole vueltas a su cabeza a ver si empiezan a hacer algo para llevar a esos lugares la esperanza. Demasiada lentitud, excesiva invalidez.

Y lo malo es que muchos países que en teoría temían a la ONU o a la OTAN, ahora, en la práctica, están tomando esos organismos por el pito de un sereno, muy internacional pero sereno al fin y al cabo. Y eso es peligroso, porque los antecedentes pueden hacerse norma general y aquí y allá llegar a la conclusión de que ni es tan fiero el león como lo pintan ni es tan manso el cordero como lo dibujan. Con lo que habremos llegado al desprestigio de esas entidades multinacionales, que apenas si sirven más que para eso, para sentarse de vez en cuando a la mesa, sea a comer, sea a charlar, pero en pura inutilidad.

En vista de la crueldad de algunos conflictos y vista la inoperancia internacional, seguramente habrá llegado el momento de plantearse un cambio de estructuras, de fines, de métodos y de medios. Aunque suenen a canto duro. Porque, si no, habrá que concluir que mucha ONU, mucha ONU, pero muchos ONUTILES.

Desde la Calle Mayor

Suplicio

Carlos M. SANTOYO

*TIEMBLO sólo de pensar que puedo figurar en mi colegio electoral con el número 716. Porque en la última sesión plenaria de la **Corporación Municipal de Palencia**, convocada a tal efecto, el funcionario responsable del **Negociado de Estadística** extraía esa bolita en presencia del alcalde y de los concejales, lo que significaba para los poseedores del mismo recibir como "premio" la presidencia de **Mesa** en la próxima comparecencia nacional a las urnas, para votar a los candidatos a las europeas.*

Lo que se dice un "chollo", aunque a muchos les agrade ese cargo que conlleva una compensación económica. Una especie de reinado por un día para los amantes del protagonismo remunerado.

*Como ese no es mi caso, ni siquiera me he atrevido a mirar la tarjetita recibida en su día con esos guarismos para no disgustarme, aunque ya sería casualidad que en la lotería, los ciegos, el bingo, la quiniela, la porra futbolística del **Bar Viena** etcétera cueste Dios y ayuda obtener un pleno y que ahora, de buenas a primeras, resulte "agraciado" con la faena que representa pasarse un día de labores ciudadanas -una especie de ejercicios espirituales en variante democracia- cuando uno está cada vez más desencantado de la política. No digamos de un tiempo a esta parte con todos los escándalos de corrupción que nos bombardean cargándose las pocas ilusiones que quedaban.*

*Uno siempre se había puesto en guardia ante la hipotética posibilidad de ser llamado a cumplir con ese deber. Y había aprendido a pronunciar la palabra "renuncia" mejor que el ex-ministro **Albero**, amén de buscar todo tipo de disculpas y justificaciones para evitar el suplicio en un claro signo de insumisión, aunque en una versión llamémosla subtitulada.*

*Pues bien, espero y deseo que no me haya tocado en desgracia lo de presidir mi **"Mesa Electoral"** del **Instituto Jorge Manrique**. Porque según una sentencia de la **Audiencia de Barcelona**, el rechazo de la clase política, que desgraciadamente comienza a ser mi caso, no exime del deber electoral.*

*Y es que en 1992, en las elecciones al **Parlamento de Cataluña** -perdónenme por no utilizar la lengua del **Sr. Pujol**, el nuevo jefazo de **Felipe González**, y escribirlo en el perseguido castellano- un vecino de **Mataró** fue nombrado por la Junta Electoral de la localidad como segundo suplente del vocal nº 2 de una Mesa, pero éste no compareció ni presentó justificación alguna a su espantá. Declarando posteriormente en el juicio el desencanto que le generaba la actuación de la clase política, lo que no le impedía ser condenado. Porque, al parecer, formar parte de una mesa electoral integra un deber cívico, con lo que usted, amigo lector, mucho tememos que tenga que pasar por el aro si figura en **Palencia** con el Nº 716 de su colegio pese a que ya estaba buscando desesperadamente una coartada.*

*Mientras tanto, ironías de la vida, dicen que al fugitivo **Luis Roldán** le ha correspondido cumplir ese deber patrio en su pueblo aragonés. ¿Lo hará o no lo hará? Lo sabremos después de la publicidad. Justo mientras ustedes apuestan y él se ríe desde la distancia.*

Los asuntos secretos

Jose RODRIGUEZ CHAVES

El sistema democrático tiene contradicciones flagrantes que lo desnaturalizan, que lo convierten en otra cosa. Una de las más destacadas son los llamados asuntos secretos.

En un régimen políticos que debe ser, por naturaleza, todo claridad, todo transparencia, no puede haber secretos. Todos los asuntos públicos han de hacerse saber al pueblo, que es el titular de la soberanía nacional, según la doctrina. Con qué pretexto o con qué razones válidas, por tanto, pueden escamoteársele determinadas cuestiones calificándolas de secretas. Quién puede atribuirse poder para hacerlo. Porque los aupados al poder por medio del mandato otorgado por el pueblo, no son más que unos representantes del pueblo, unos gestores políticos.

Establecer secretos en un régimen que se hace llamar democrático es una especie de mala broma o de tomadura de pelo al pueblo. Pero el pobre pueblo suele dejarse tomar el pelo que es un primor. Porque la facultad de determinar qué es un secreto de Estado y qué no, se la arrogan los que están en el poder, que les ha otorgado el pueblo. Como tales representantes del pueblo, se argüirá. Muy bien. En teoría, irreprochable. Pero los representantes del pueblo, tan rimbombantemente llamados, pueden amparar bajo el secreto todo aquello que les beneficie a ellos o a su partido o clan político, por el cómodo expediente de calificarlo como secreto, aunque perjudique al pueblo que los ha llevado al poder, es decir, que les ha dado la facultad de decidir qué es un asunto secreto y qué no.

En un régimen dictatorial se explica que haya muchos secretos. Al pueblo se le tiene al margen. Al pueblo se le da a conocer sólo lo que les conviene a quienes detentan el poder. Y el pueblo tiene que tolerarlo todo porque los que mandan se han impuesto a él por la fuerza.

Pero en una democracia sucede todo lo contrario, o al menos, debe suceder todo lo contrario. En una democracia se llama al pueblo a las urnas para que él decida quiénes van a gobernar y quiénes van a alienarse en la oposición política. Es decir, se cuenta con el pueblo desde el primer momento, porque, en genuina doctrina democrática, quien únicamente puede legitimar es el pueblo. Quien únicamente puede otorgar el poder es el pueblo. A partir del momento en que se proclaman ganadores los candidatos elegidos por la voluntad popular, dichos candidatos triunfadores han de consagrarse al bien del pueblo, cumpliendo estrictamente o poniendo todo su esfuerzo en tratar de cumplirlos, los programas con los que se presentaron en la campaña electoral. Porque para eso los ha elegido el pueblo. Y su gestión ha de ser, por tanto, clara, rindiendo cuenta en el Parlamento de ella con toda transparencia, sin que quepan secretos de Estado o asuntos secretos de que valerse para el ocultamiento. El pueblo debe saberlo todo, pues es a él, a quien ha de darse cuenta de todo como dispensador del poder, o dicho con más solemnidad, como titular de la soberanía nacional. Porque la democracia no puede en modo alguno trocarse en un escudo para ir contra sus principios y razón de ser.

M.C.D.2022

¿Sobran las masas?

Lourdes FLAVIA FORCADA
(Del Ambito María Corral)

Más de 650 niños y adolescentes han sido asesinados en Río de Janeiro durante 1993. Esto significa un aumento del 50% respecto al año anterior en las muertes violentas de menores, según un informe divulgado por el Centro de Articulación de Poblaciones Marginalizadas (CEAP).

Noticias similares han ido apareciendo en la prensa de un tiempo a esta parte. Al principio, ocupaban un lugar importante de los rotativos. Progresivamente han ido como «diluyéndose». No es que no se sigan asesinando niños y adolescentes de la calle, junto a otros sectores de la población, sólo que ya casi han dejado de ser noticia. Ahora ocupan apenas una pequeña columna que fácilmente puede pasar desapercibida.

¿Porqué se mata a los niños? ¿Quién promueve su muerte y la de tantos otros seres humanos?

Hechos desgarradores de guerras, hambrunas, abortos, drogas, y un largo etcétera invaden nuestro mundo. Pareciera que lo pronosticado ya en el año 1983 por el eminente profesor Dr. Alfredo Rubio se está cumpliendo. El señaló que en la nueva economía las masas ya no serían necesarias ni como fuerza de trabajo ni como consumidoras, es decir, no servirían para nada. Recordó, asimismo, lo dicho por el Sr. McNamara en los tiempos en que fuera presidente del Banco Mundial: «Un marginado, que no produce ni consume y que encima hay que sostenerlo en sus necesidades mínimas, sobra en una sociedad de economía de mercado».

En una escena de la película «El rey pescador», el vagabundo urbano Jack Lucas (interpretado por Robin Williams) se lamenta a su amigo periodista: «Somos la masa prescindible. Nos empujan a los trenes, nos dan pastillas para morir...» Palabras surgidas ciertamente del universo de lo ficticio señalando, sin embargo, una verdad del mundo real. Pero salgámonos del ámbito del celuloide y sentémonos por unos instantes en la mesa de negociaciones establecida en Ginebra para buscar vías de solución al conflicto de la ex-Yugoslavia. Durante una de las sesiones, el líder serbio Milosevic declaró: «Estamos ya en el umbral de la solución final; cuanto queda pendiente es simple cuestión de masas». Esta «cuestión de masas» obviamente no es tan simple, cuando lo que está en juego es la vida humana.

Por su parte, el reciente diagnóstico dado por Alvín y Heidi Toffler acerca de la separación del mundo en tres bloques, los estados de la Primera, de la Segunda y de la Tercera Ola, muestra las fuertes conexiones e interrelaciones entre las élites que conforman la Tercera Ola, dueños de las más sofisticadas tecnologías de vanguardia, manejando la economía de la información. Estos se cuestionan: «¿Por qué cargarnos con un ejército de malnutridos iletrados, cuando nuestras fábricas y oficinas pudieran necesitar menos trabajadores y más capacitados en el futuro, al avanzar la Tercera Ola?».

Esas élites están en mayor contacto entre ellas, aun siendo de distintas partes del globo, que con los que conforman la Primera y Segunda Ola de su propio país. Lo que es coincidente con lo manifestado por el historiador Marc Ferro, director de l'Ecole des Hautes Etudes en Sciences Sociales de París, en su reciente visita a Chile. Ferro indicó que actualmente ya no se puede hablar de países del centro y países de la periferia. En cada país hay centro y hay periferia, y la distancia entre los que forman parte de uno y otro sector es cada vez más abismal. Se podría decir, por tanto, que una parte de la población norteamericana, de la población europea, latinoamericana, asiática e incluso africana, forman el centro. El resto, las masas, son la periferia.

Ante un horizonte tan borrascoso y deshumanizado, no podemos perder el tiempo. Es indispensable recuperar aquellos valores que constituyen a los seres humanos como seres libres, inteligentes y capaces de amar. Hay que educar para la paz. Aprender a ver en cada hombre, en cada mujer, a alguien digno de ser respetado, de ser amado. No olvidemos que los seres humanos, por el mero hecho de existir, tenemos una relación fundamental: ser hermanos en la existencia. Abrirse a esa fraternidad básica es indispensable para el buen ejercicio de la solidaridad.

Cada persona es en sí una montaña de existencia. Esto es lo esencial. Los demás aspectos, su raza, su nacionalidad, su pertenencia a una determinada cultura o clase social, etc., son cosas accidentales. Son como minúsculos guijarros de arena y no podemos anteponerlos a la majestuosidad de la montaña. La gran riqueza de la familia humana es que, dentro de la inmensa pluralidad, todos sus miembros son iguales en dignidad. Y el gran reto es forjar una convivencia que parta de esa obvia verdad. No podemos permitir que la tesis nietzscheriana gane terreno.

Bazofia express

Francisco BARRASA

Dentro de la película «En el nombre del padre» -que tanto público ha congregado bajo el eficaz reclamo del error judicial- hay dos acciones paralelas que el espectador puede elegir como vehículo de sus reflexiones posteriores. En aparente primer término está la filfa político-jurídica que entierra en la cárcel a dos personas inocentes durante muchos años; por detrás se pasea el robótico jefe del IRA, que ha ordenado el bombazo que reventó el pub de Londres como «objetivo militar», y que actúa de suyo con la misma indolencia para hacer picadillo a la humanidad que para encargar una pizza por teléfono.

Una de las dudas más poderosas que se plantea este humildísimo columnista al término de la proyección radica en saber si de la pasada carcelaria de tres lustros para los inocentes tuvo la máxima responsabilidad el paranoico responder del gobierno de su majestad británica de comienzos de los 70 en medio de la ola de atentados de los independentistas irlandeses, o bien cabe considerar la actitud preclara de aquella especie de cyborg que decidía dónde, cómo y cuando, se castigaba a la metrópoli por sus pecados contra los católicos de Belfast y sus condados circundantes.

Ya que se trata de la dramatización de un caso real, y que en su planteamiento conviven las dos cosas más sobresalientes que se puede recordar del mismo, anotemos ambas para el cuaderno diario en España por si acaso ayudasen al exámen de grado. En cuanto al error judicial no es muy amplia la experiencia, porque los sucesivos equipos del sindicato criminal que nos angustia aquí tienen por norma confesar su pertenencia a la banda y así la participación de un modo u otro en el ataque a sus «objetivos militares». Sin embargo es dramáticamente similar la coincidencia en cuanto a la forma de organizar el contínuo descuartizamiento de vidas; el famoso chalet de Bidart donde la policía francesa capturó a Paquito y compañía no impresionaba por su aspecto exterior sino al pensar en cómo aquella tríada capitolina pasaría sus tediosas jornadas de trabajo decidiendo ejecuciones sumarias sin pestañear.

El vómito sobreviene por el recuerdo de aquella fría indolencia con la que se emplearía la «cabeza» del movimiento de liberación de quién sabe qué para asestar contundentes ataques al Estado enemigo. No hay nada personal -ya se sabe- contra las víctimas de esta ida y venida bélica. Son instrumentos necesarios de la partida de ajedrez en la que unos peones ponen en jaque a todas las piezas enemigas, mediante el talento bien conocido del sastrecillo valiente contra los gigantes. Apenas un queso. Son nuestros héroes del silencio, gente que se emplea a fondo en las cañerías de la sangre y no lo hace para recibir medallas sino el sobrio homenaje musical y danzarín que les es debido como soldado de su patria.

Al final de este «reality-show» -recordemos aunque sea doloroso que la ficción imita a la realidad y no al revés-, puede que sea certificada en el registro notarial de la Historia su máxima verdad: que era mentira. Y eso, teniendo en cuanta que somos un millar menos de españoles en esta puesta en escena sin guión, sin sentido, sin principio y sin una sola gota de raciocinio, se hace imposible de digerir.

Esa pasta no encoge en ningún horno, sapientísimas gentes, y por tanto no puede alimentar a ningún estómago con hambre de dignidad. Nunca podreis huir de la pregunta esencial. ¿Qué clase de bazofia es la que desprecia la vida de un hombre para que vivan otros hombre cuyo mérito es la propia bazofia?

M.C.D.2022

Alberto Ambrós, Esteban Egea, Héctor Maravall, Pedro Mozo, de izquierda a derecha. (Foto LUIS)

Héctor Maravall anuncia que la Administración regional se hará cargo de los servicios sociales en enero de 1995

Palencia dispone de una capacidad suficiente para hacer frente al traspaso de competencias del Inserso a la Junta

La dotación provincial se completará con los hogares de la Tercera Edad de la capital palentina y Venta de Baños

El director general del Instituto Nacional de Servicios Sociales, Héctor Maravall Gómez, anunció ayer que la Junta de Castilla y León asumirá en enero de 1995 las competencias en esta materia. Maravall Gómez subrayó que Palencia puede afrontar este traspaso de forma digna debido a la infraestructura de la que está dotada la provincia. Dotación, informó el director general del Instituto Nacional de Servicios Sociales, que se verá incrementada gracias a la remodelación de Centro de Atención a Minusválidos Psíquicos "Nuestra Señora de la Calle" y los nuevos hogares de la Tercera Edad de la capital palentina y Venta de Baños.

Jorge LIEBANA

El director general del Instituto Nacional de Servicios Sociales -INSERSO-, Héctor Maravall Gómez, aseguró ayer que Palencia se encuentra en buenas condiciones para afrontar el traspaso de competencias en materia de servicios sociales. En este sentido, Maravall Gómez señaló que la infraestructura se verá incrementada con dos nuevos hogares para la Tercera Edad, uno en la capital palentina y otro en Venta de Baños. Esta oferta supondrá que la relación mayores de 65 años hogares de la Tercera Edad se situe en un centro para cada 9.000 personas. Dotación que muchas capitales y grandes ciudades quisieran para sí, afirmó el director general del Inserso.

NUEVO HOGAR

El Inserso proyecta dotar a la capital palentina con un nuevo hogar, que, según el director general del Inserso, se adjudicará en el primer trimestre de 1995. Respecto a la residencia de Venta de Baños, las fechas previstas son la adjudicación en octubre de este año, el comienzo de las obras en diciembre o enero con un presupuesto de 150 millones de pesetas. Respecto a las obras de remodelación del Centro de Atención a Minusválidos Psíquicos "Nuestra Señora de la Calle" , el director general del Inserso informó que se iniciarán este año con un presupuesto que se situa en torno a los 220 millones de pesetas.

LEALTAD Y COLABORACION

Respecto al traspaso de competencias, Héctor Maravall dijo que se hará efectiva con el inicio de 1995. Asimismo expresó su deseo de que la misma sea un proceso que se realice con lealtad y absoluta colaboración entre ambas partes, así como que se mantenga la calidad en la gestión que en la actualidad se constata.

Héctor Maravall ofreció ayer una conferencia de Prensa, acto enmarcado en el programa de actividades que desarrolló en la provincia de Palencia. En el transcurso de la misma explicó los proyectos del Inserso, ofreció su visión de la gestión provincial en materia de servicios sociales y habló de las actividades desarolladas en la capital y provincia de Palencia

El director general del Inserso participó anteayer en una mesa redonda sobre la "promoción de las personas minusválidas" organizada por la Fundación San Cebrián. La visita del director general del Inserso se completó con un encuentro con los responsables de la Dirección Provincial, además de una visita al Centro de Atención a Minusválidos Psíquicos "Nuestra Señora de la Calle" y a la Residencia de la Tercera Edad.

Héctor Maravall señaló que la provincia de Palencia era la única en que aún no había visitado al objeto de conocer la gestión llevada en la misma y los centros en la misma ubicados. En cuanto a la gestión, el director general del Inserso, calificó la realizada en Palencia de normalizada. La mayor preocupación que traía Héctor Maravall era comprobar cómo se enfrentaría Palencia al traspaso de competencias y resolver los proyectos pendientes.

RETOS

Héctor Maravall dijo que uno de los retos es el de integrar al minusválido en la cultura empresarial ya que por muchas ayudas que éstos reciban, tienen que llegar a considerar al discapacitado tan rentable como el no discapacitado.

INTEGRACION PERFECTA

La jornada de trabajo del director general del Inserso se inició con su participación en la mesa redonda con anterioridad citada. Respecto a la experiencia de San Cebrián de Campos, desarrollada por la Fundación San Cebrián, Héctor Maravall destacó la vertiente de integra ción en el medio rural de la citada iniciativa y resaltó el grado de unión entre discapacitados y vecinos de la localidad, donde no sólo la integración social es perfecta, sino que además es muy interesante y rompe tópicos. Héctor Naravall valoró de forma positiva el dinamismo de la Fundación San Cebrián.

CARENCIAS

En cuanto a las carencias en la provinvcia de Palencia, puesto que la relación habitantes mayores de 65 años y número de hogares o residencias es muy aceptable, el director general del Inserso señalò que los esfuerzos del Instituto se encaminan hacia la ayuda a domicilio, la teleasistencia y la estancia diurna.

Héctor Maravall informó asimismo de la firma de un convenio de colaboración con la Federación Castellano Leonesa de Asociaciones de Ayuda a los Deficientes Psíquicos.

El director general del Inserso estuvo acompañado en su comparecencia ante los medios de comunicación locales por el director provincial, Pedro Mozo, el gobernador civil de la provincia, Esteban Egea, y el director provincial de Trabajo, José Alberto Ambrós.

11.205 millones para la provincia en los últimos

El Inserso destinó a la provincia de Palencia un total de 11.205 millones de pesetas en los últimos años. El incremento presupuestario es del 644% al pasarse de las 343.877.000 pesetas de 1985 a los 2.213 millones en 1993.

La Dirección Provincial del Inserso gestionó durante los últimos años una serie de programas y servicios. En el área de inversiones destaca la construcción del edificio multifuncional que alberga un Hogar de la Tercera Edad, un Centro de Servicios Sociales y la sede de la Dirección Provincial. En 1990, entró en funcionamiento el Centro de Atención a Minusválidos Psíquicos "Nuestra Señora de la Calle", cuya remodelación ascendió a 410 millones de pesetas. En cuanto a pensiones y subsidios, en 1984 se reconoció el subsidio derivado de la aplicación de la Ley de Integración Social del Minusválido, llegando a ser 4.550 las prestaciones reconocidas en 1991, que supusieron en aquel ejercicio un crédito que ascendió a cerca de 930 millones de pesetas. Los colectivos atendidos por el Instituto Nacional de Servicios Sociales -minusválidos y Tercera Edad-, recibieron, dentro de los planes de ayuda, un total de 699.611.610 pesetas en ese período. A lo largo de los últimos años también se han consolidado dos programas destinados al colectivo de la Tercera Edad: vacaciones y termalismo social. La última temporada, el Inserso destinó e estas dos iniciativas más de cinco y mil quinientos millones de pesetas respectivamente, ofertando 357.000 y 50.000 plazas respectivamente. 2.122 pensionistas utilizaron el programa de vacaciones y 430 el de termalismo social durante 1993 en la provincia de Palencia. La acción concertada es otro de los focos al que el Inserso ha concedido especial interés: en este sentido, la Ayuda a Domicilio registró un importante crecimiento en su dotación presupuestaria al incrementarse en un 7.727% en los últimos nueve años y pasar de los 2,3 millones de pesetas en 1985 a los 182 en 1992. En los últimos años, y con el fin de incrementar la oferta de plazas en centros residenciales, el Inserso ha suscrito conciertos de reservas y ocupación de plazas con los centros de San Juan de Dios, San Luis y San Cebrián: la dotación presupuestaria a este capítulo en 1993 fue de 142 millones de pesetas. Por último, al objeto de paliar situaciones de urgencia y como alternativa al ingreso en centros, el Inserso desarrolla dos nuevos programas: la atención a personas mayores en régimen de estancias diurnas a través de un plan experimental, y la estancia temporal en centros residenciales del Instituto Nacional de Servicios Sociales.

M.C.D.2022

Un momento de la vista oral celebrada ayer en la Audiencia Provincial de Palencia.-(Foto LUIS)

El fiscal solicitó el internamiento en un centro psiquiátrico de un vecino de Venta de Baños por asesinato frustrado

Defensa y acusación particular coincidieron en las conclusiones del ministerio fiscal sobre la enajenación mental del acusado, aunque pidieron indemnizaciones por las secuelas causadas a la víctima apuñalada y los gastos generados al INSALUD

Ministerio fiscal, defensa y acusación particular coincidieron en sus conclusiones definitivas a la hora de solicitar la absolución, pero con el internamiento en un centro psiquiátrico, de Emilio Luis Manuel, de 71 años y natural de Venta de Baños, considerando que sufrió un ataque de enajenación mental cuando apuñaló repetidamente a Manuel García Monge, de 67 años y factor jubilado de RENFE en la localidad ferroviaria. El acusado se reconoció autor de los hechos acontecidos el pasado 14 de febrero en la vía pública, manifestando también su enemistad con el agredido, cuya defensa solicitó 102.360 pesetas de indemnización por los días que estuvo incapacitado y 85.000 pesetas más por las secuelas causadas. La acusación particular, ejercida por el INSALUD, pidió 400.000 pesetas por los gastos de hospitalización. Los informes periciales del médico forense y psiquiatra, que atendieron al encausado, confirmaron su comportamiento paranoide.

J. Benito IGLESIAS

La Audiencia Provincial de Palencia - presidida ayer por el magistrado Gabriel del Val - dejó visto para sentencia el juicio contra el vecino de Venta de Baños, Emilio Luis Manuel, de 71 años, quien asestó varias puñaladas a su convecino Manuel García Monge, de 67 años y factor jubilado de RENFE en la localidad ferroviaria. El agredido estuvo incapacitado para sus ocupaciones durante un periodo de 30 días, permaneciendo internado 16 días en un centro sanitario donde precisó de una intervención quirúrgica y vigilancia en la Unidad de Cuidados Intensivos.

En las conclusiones que presentó el ministerio fiscal en la vista oral de ayer se consideran como hechos probados el que sobre las 5 de la tarde del pasado 14 de febrero, en la localidad de Venta de Baños, el acusado Emilio Luis Manuel avistó al vecino Manuel García Monge - hacia el que sentía una enemistad manifiesta -, esgrimiendo una navaja de 90 cm. de hoja. El agredido intentó huir pero no pudo evitar el tropezar y caer posteriormente al suelo, quedando de espaldas y no pudiendo repeler la agresión. Manuel García fue apuñalado repetidamente y herido de gravedad en un pulmón, externón, costado y una mano.

Según el informe de la fiscalía el encausado intentó dar muerte a su víctima, pero no lo logró al ser desarmado por un viandante y darse a la fuga después hasta entregarse a la Guardia Civil. La calificación que de los hechos realizó el fiscal se basó en la imputación a Emilio Luis Manuel de un delito de asesinato frustrado, pero solicitó la absolución al considerar que éste sufrió un ataque de enajenación mental que le impidió en el momento de ocurrir los hechos juzgados poder controlar su capacidad sensitiva y volitiva. Como consecuencia de ello, el fiscal pidió el internamiento en un centro psiquiátrico del acusado, mostrándose de acuerdo la defensa y acusación particular, aunque éstas solicitaron indemnizaciones económicas para el agredido y el INSALUD.

Emilio Luis Manuel reconoció en su declaración los hechos que se le imputan, mostrándose un tanto incoherente pero consciente de sus problemas mentales, agregando que tuvo intención de matar al agredido y quitarse él la vida después. Por su parte, Manuel García manifestó que la enemistad que hacia él sentía el acusado se produjo hace cuatro años, desconociendo que padeciese problemas mentales.

El acusado Emilio Luis Manuel.-(Foto LUIS)

Coincidencia del psiquiatra y el médico forense en las pruebas periciales

Ante la ausencia de testigos y preguntas tanto de la defensa como de la acusación particular, el fiscal centró sus interrogantes en las pruebas periciales del médico forense y el psiquiatra que atendieron al acusado Emilio Luis Manuel. El psiquiatra afirmó que la personalidad del agresor presentaba un cuadro médico de tipo delirante, con alteraciones provocadas por el uso de alcohol, lo que en parte paliaba su ansiedad.

La primera prueba pericial aportada puso de manifiesto que el acusado se sintió tratado injustamente por los médicos que le atendieron en Palencia a raiz de un problema en su dentadura, que le fue extraída posteriormente en Valladolid. Cuando Emilio Luis Manuel parecía superar su problema le volvieron a salir los dientes con más de 50 años, lo que en su opinión hizo que los vecinos se rieran de él por ese motivo.

El psiquiatra apuntó igualmente en la vista oral que el simple hecho de que el agredido, Manuel García Monge, no le sirviera un vaso de vino al encausado en una ocasión, bastó a éste para tomarle como un enemigo irreconciliable, lo que derivó con el paso del tiempo en una acumulación de aspectos agresivos hacia la persona considerada como su oponente y en el apuñalamiento final de la misma.

Por su parte, el médico forense señaló a preguntas del fiscal que Emilio Luis Manuel presentaba un cuadro de paranoia que le impide querer y comprender, lo que limita sus cualidades volitivas. Asimismo, el forense agregó, coincidiendo con el informe pericial del psiquiatra, que la persona ayer juzgada en la Audiencia padecía una carga de agresividad muy alta acumulada con el paso del tiempo.

La cuestión final sobre la que fueron inquiridos tanto el médico forense como el psiquiatra por parte del ministerio fiscal, hacía referencia a la conveniencia de internar a Emilio Luis Manuel en un centro psiquiátrico para recibir el tratamiento adecuado a su personalidad. Ambos galenos expresaron la conveniencia de aplicar un tratamiento psiquiátrico con internamiento, considerando también que la edad y problemas somáticos podrían enquistar su grado de delirio. Aún así, se estimó oportuno, en caso de recibir algún día el alta médica, una constante vigilancia médica para evitar problemas.

M.C.D.2022

Anuncia que legalizará la construcción de 11 casas adosadas

El alcalde de Venta de Baños pide que se depuren responsabilidades para quien concedió en su día irregularmente una licencia de obras

El actual alcalde de Venta de Baños por Unidad Regionalista, Jesús Serrano, manifestó que procederá a la legalización de la construcción de 11 viviendas unifamiliares en la carretera de Tariego, cuya licencia de obras fue concedida irregularmente en un Pleno por el anterior equipo municipal, presidido entonces por Javier Hernández, de Izquierda Unida. Los recursos contencioso administrativos interpuestos por la Diputación sobre dos acuerdos municipales de carácter urbanístico, que han sido estimados por el TSJCL, han motivado la petición de Jesús Serrano de depurar responsabilidades para quien actuó de forma ilegal.

La Corporación que preside Jesús Serrano, en el centro, legalizará unos chalets en la carrereta de Tariego.

J. Benito IGLESIAS

El Tribunal Superior de Justicia de Castilla y León desestimó por un lado un acuerdo adoptado por la Comisión de Gobierno del Ayuntamiento de Venta de Baños, de 21 de mayo de 1991, que otorgaba una licencia de obras a César Diago para construir 11 viviendas unifamiliares en la carretera de Tariego. Por otra parte, se revocó también una acuerdo del Pleno del mismo Ayuntamiento venteño, de 25 de mayo de 1992, aprobando el Estudio de Detalle de la zona antes citada.

La sentencia dejaba abierta la posibilidad de que la actual Corporación municipal de Venta de Baños legalice las obras de las 11 viviendas adosadas, dado que las demandas de la Diputación no postularon la declaración expresa sobre la nulidad de otros actos municipales posteriores.

El alcalde de Venta de Baños anunció que legalizará la costrucción levantada en la carretera de Tariego, «*aunque veremos quién tiene que pagar las costas procesales por adoptar los acuerdos que infringieron el ordenamiento jurídico*».

Jesús Serrano opina que quien presentó los recursos al detectar irregularidades, refiriéndose a la Diputación Provincial, «*debe depurar responsabilidades para quien actuó de forma ilegal en la concesión de una licencia de obras, a pesar de que el técnico municipal y el secretario de la Corporación de Venta de Baños emitieron en su día informes contrarios a tal decisión*».

El regidor venteño apuntó igualmente que a su equipo de Gobierno le ha tocado heredar temas escabrosos, «*teniendo que asumir ahora unas responsabilidades y costes económicos ilógicos cuando hay que gente que se lava las manos en dichos asuntos*».

Serrano afirmó finalmente que en la época en la que el ahora concejal, Javier Hernández, fue alcalde hasta la moción de censura, «*se autorizó en varias ocasiones a construir inmuebles antes de conceder definitivamente la licencia de obras, lo que evidentemente ahora nosotros tendremos que tratar de actualizar y legalizar poco a poco*».

ROVER SERIE 200 Y 400

Le prometemos que por mucho calor que haga, nunca le faltará el aire.

Aire acondicionado de regalo en los Rover 200 y Rover 400*.

Ahora y por mucho calor que haga, no le va a faltar el aire. Porque hasta final de junio, Rover le regala el aire acondicionado en la serie 400 y en la serie 200. Dos series que combinan la belleza de líneas y la potencia de sus motores para hacerle sentir al máximo el placer de una conducción de auténtica clase. Tanto en sus versiones de gasolina como en diesel, que además le aseguran una gran economía sin renunciar a la potencia y el equipamiento.*

Así que ya sabe, haga el tiempo que haga, con los Rover 200 y 400, usted tan fresco.

ROVER SERIE 200 Y 400

SOBRE TODO ES UN ROVER

* Promoción válida para la serie 400 y la serie 200, 3 y 5 p. (excepto 214i, 214 Si 3p y Coupe), para unidades disponibles en stock en Península y Baleares, hasta finales de junio de 1994. Precio final recomendado incluido IVA, oferta promocional, transporte e impuesto de matriculación.

VEALOS EN NUESTRO CONCESIONARIO OFICIAL:

Pal Motor, S.A. Portillo Doña María. 2. tlf.: 75 16 20. PALENCIA

Y EN SU RED DE AGENTES DE TODA LA PROVINCIA

M.C.D.2022

El Convenio entre Telefónica y la Diputación permitirá la instalación de 978 nuevas líneas en 96 poblaciones

La Institución Provincial aportará 25 millones de pesetas frente a los 101 de la Junta de Castilla y León y los 505 de Telefónica

REDACCION / EFE

Tras el convenio firmado ayer en Valladolid a nivel regional por la Diputación, Telefónica y la Junta, la provincia de Palencia contará este año con la instalación de 978 nuevas líneas, que cubrirán un total de 96 núcleos de población. El presuspuesto de 631 millones de pesetas se distribuirá entre la Diputación, con 25 millones, frente a los 101 de la Junta y los 505 de Telefónica. Esta actuación en 1994 supondrá la cobertura total de toda la provincia con tecnología celular de telefonía móvil, con una aplicación de tarifas idéntica a los residentes en zonas urbanas.

El consejero de Presidencia, César Huidobro (I), con el director de Servicio Telefónico, Antonio López (D). (Foto EFE)

Durante 1994 se instalarán 7.000 nuevas líneas telefónicas en zonas rurales de Castilla y León que, por su situación geográfica, carecían hasta ahora de este servicio, en el que se hará una inversión global de 4.046 millones de pesetas.

Para colaborar en la extensión del servicio de teléfono en el ámbito de la Comunidad, ayer se firmaron sendos convenios la Junta de Castilla y León y Telefónica, que fueron suscritos por el consejero de Presidencia, César Huidobro, y el director general del Servicio Telefónico de la compañía, Antonio López Barajas.

El primer convenio afectará a las provincias de Avila, Salamanca, Valladolid y Zamora, donde se pondrán en servicio 2.358 nuevas líneas, con una inversión global de 1.732 millones de pesetas, de los que 297 aporta la Junta.

El segundo acuerdo afecta a las provincias de Burgos, Palencia, Segovia y Soria, y en él colaboran, además de la Junta y Telefónica, las cuatro diputaciones, cuyos presidentes también ratificaron el convenio.

En estas cuatro provincias, entrarán en servicio este año 4.643 nuevas líneas, en las que se hará una inversión global de 2.314 millones de pesetas, 468 aportados por la Junta y 75 por las corporaciones provinciales.

La firma de estos acuerdos da continuidad al protocolo que suscribió en 1993 el Gobierno regional con Telefónica, mediante el que ambas se comprometían a poner los medios para que a finales de 1995 todas las poblaciones de Castilla y León puedan disponer de servicio telefónico.

Para extender el servicio a las zonas rurales en las que existe especial dificultad por la diseminación de su población o por las dificultades del terreno, se está utilizando la tecnología de la telefonía móvil, aunque las líneas que se instalan tiene el mismo precio y calidad que en los núcleos urbanos.

El consejero de Presidencia explicó que la Junta ha establecido este tipo de colaboración con Telefónica cumpliendo su "compromiso" con el mundo rural, y para permitir la instalación de un servicio como es el del teléfono en lugares que, por sus especiales características, no serían rentables para cualquier empresa.

Antonio López Barajas destacó la eficacia de estos convenios, de los que dijo que han logrado que el crecimiento de teléfonos por hogares en Castilla y León -un 22%- sea superior a la media nacional, del 17%.

No obstante, Castilla y León tiene actualmente 81 teléfonos por cada cien hogares, mientras que la media nacional es de 88 por cada cien.

Sucesos en los pueblos

Hallado el cadáver de un anciano en San Cebrián de Campos

Sobre las nueve de la noche del día 24 fue encontrado en su domicilio de la localidad de San Cebrián de Campos, el cadáver de Gregorio Alonso Domingo, de 77 años de edad. El cuerpo se encontraba sentado en una silla. La muerte se produjo, según las primeras investigaciones, por el disparo de una escopeta de cañones recortados, propiedad de su hijo, que se encontraba al lado del cuerpo con un solo cartucho disparado, lo que hace pensar en la posibilidad de un suicidio.

El hallazgo del difunto fue realizado por su hijo, quien dio aviso al puesto de la Guardia Civil de Villoldo. Comprobada la veracidad de la muerte el juez ordenó el levantamiento del cadáver.

Sucesos locales

Dos detenidos

Funcionarios del Cuerpo Nacional de Policía de la Comisaría de Palencia detuvieron sobre las 4,30 horas del día 22 de mayo en la calle Manuel de Falla a Luis Jiménez Gabarri, de 37 años y vecino de Palencia, supuestamente implicado en utilización ilegítima de vehículo a motor, en grado de tentativa.

El detenido fue sorprendido en el interior de una furgoneta que se encontraba aparcada en esa calle, cuando manipulaba los cables del sistema de encendido.

Por otra parte, sobre las 19 horas del día 23 fue detenido Marino Jiménez Gabarri, de 38 años y vecino de Palencia, por tener interesada su detención e ingreso en prisión la autoridad judicial de Palencia.

A las 19,35 horas del día 24 la Policía Local recogió a una persona que se encontraba caída en el suelo de la calle Mayor, a la altura del 110. Se trataba de Enrique Manuel Medina Carrasco. Fue trasladado por Cruz Roja al Hospital Río Carrión.

"Las soluciones hay que tomarlas sosegadamente y entre todos"

El concejal de Servicios Sociales asegura que acabar con la situación precaria de "Laguna Salsa" es prioritario

C.C.

Para el concejal de Servicios Sociales del Ayuntamiento palentino, Carmelo Rosales, no es de recibo que las mismas personas que han solicitado una entrevista con el alcalde y que saben, a ciencia cierta, que aquél y el propio responsable de Servicios Sociales *"hemos estado siempre en el tema, preocupándonos por la situación de Laguna Salsa y las posibles soluciones"* se quejen de ellos.

Carmelo Rosales recalcó que, *"de acuerdo con la Asociación de Promoción Gitana, uno de los objetivos prioritarios de su Departamento es buscar una alternativa a la situación precaria de ese asentamiento de 24 viviendas prefabricadas que es Laguna Salsa"*.

El concejal añadió que en el Ayuntamiento están sensibilizados y preocupados por el problema, pero también dijo que para solucionarlo se requieren medios, por una parte,soluciones individualizadas para cada una de las familias que allí residen por otra, y acabar además con algunos de los condicionamientos que esas mismas familias ponen cuando se les presentan opciones de otro tipo.

PROYECTO DE REPARCELACION

En cuanto a las soluciones, Carmelo Rosales explicó a nuestra Redacción que pasan primero por conseguir los medios precisos. El solar de Laguna Salsa que ocupan estas viviendas prefabricadas pertenece a varios propietarios y es imprescindible contar con un proyecto de reparcelación que permita al Ayuntamiento conocer con exactitud cuál es la superficie de su parcela y qué edificabilidad tiene, conforme al Plan General de Ordenación Urbana.

"Hace meses que se encargó ese proyecto y es previsible que en el plazo de un mes aproximadamente pueda tener la aprobación definitiva por parte de la Comisión de Gobierno. Una vez que tengamos eso, nos pondremos a buscar alternativas junto con los demás grupos municipales y teniendo en cuenta la opinión de la Asociación de Promoción Gitana; alternativas que van desde la de edificar en el propio solar municipal a vender la parcela a algún promotor y con lo que se obtenga edificar en otro sitio o bien conseguir a cabo viviendas o permutas de solares. El Ayuntamiento aportaría en cualquier caso el solar o el valor y la Junta de Castilla y León, a través del convenio que tiene con nosotros, pondría otro tanto".

En cuanto a las soluciones individualizadas, apuntó que de esas 24 familias hay algunas que cuentan con medios económicos suficientes para adquirir una vivienda; otras que pueden acceder por sus ingresos y número de miembros a una vivienda social o de protección oficial y otras que requieren un tratamiento más social. *"De lo que hay que huir es del paternalismo y de la idea de que debe ser el Ayuntamiento quien les dé otra vivienda. Nosotros les ayudaremos a conseguirla en unos casos y a acceder a vías lo más normalizadas posibles en otros. Lo que no pueden hacer es exigirnos que les pongamos una casa baja y que sea gratis, porque por esa regla de tres tendríamos que hacer lo mismo con otros colectivos y personas marginales o necesitadas. Se trata de colaborar, pero también ellos tienen que poner los medios que tengan a su alcance para llegar a la mejor solución posible"*.

Carmelo Rosales comprende las quejas de los residentes en Laguna Salsa, sobre todo las del 50 por ciento que llevan en esas prefabricadas desde el principio, hace ahora doce años, pero está convencido de que el tema requiere sosiego por todas las partes y disponibilidad suficiente para llegar a las mejores soluciones, partiendo siempre de que el Ayuntamiento hará cuanto esté en su mano por acabar con esta situación.

M.C.D.2022

Organizado por el Club de Amigos de Alemania

Ayer se clausuró el XXXVI Curso de Lengua Alemana para Españoles

Con asistencia de numeroso público, entre alumnos, familiares y socios, se celebró ayer tarde la clausura del XXXVI Curso de Alemán para Españoles, que organizó el Club de Amigos de Alemania de nuestra capital.

En el salón de actos de la sede del Club, abrió la velada el presidente, doctor Aguado Matorras, para saludar a los presentes y mostrar su satisfacción por el feliz final de esta oferta cultural del Club de Amigos de Alemania. Seguidamente, las profesoras del curso María Teresa Marcos y Erika Sissem expresaron su contento por el desarrollo del mismo, el trabajo de los alumnos y su aprovechamiento.

El presidente del Club, de pie en el centro, abrió el acto de clausura (FOTO LUIS)

A continuación se hizo entrega de los diplomas de asistencia y aprovechamiento a los participantes. Los alumnos infantiles recibieron, además, unos libros de literatura infantil en alemán, obsequio del Consulado de Alemania en Bilbao, y los mayores unos libros, también en lengua alemana, donados por el Club.

La velada terminó con una graciosa representación teatral de cinco de los alumnos más jóvenes, que demostraron soltura y buena dicción del alemán, y un vino español.

A este XXXVI Curso de Lengua Alemana para Españoles han asistido cuarenta y siete alumnos, que han seguido las clases desde primeros de octubre.

Hoy, en Caja España

Proyección del audiovisual "Triángulo de Arte y Paisaje"

Organizada por el Grupo Palencia de Fotografía y Cine, hoy jueves a las 8 de la tarde tendrá lugar la proyección del audiovisual "Triángulo de Arte y Paisaje", del que son autores José-Luis Román y Luis Muñoz. Se trata de un recorrido por tierras palentinas, desde las extensas parameras a la impresionante belleza de nuestra montaña, así como las piedras monumentales. Las imágenes se acompañan con una cuidada selección musical y los comentarios descriptivos en la voz de Angel-Luis Barreda.

La proyección será en la Sala Caja España -Don Sancho,3- y con ella se clausura el ciclo de audiovisuales de este curso.

BAYER ha iniciado ya una campaña de información y recogida

La Asociación "Nubis" alerta sobre un difusor líquido contra los mosquitos

La Asociación Provincial de Amas de Casa, Consumidores y Usuarios "Nubis" comunica que el pasado día 16 la Empresa Química Farmacéutica BAYER S.A. se puso en contacto con la Confederación de Amas de Casa, Consumidores y Usuarios para que informara a los consumidores sobre una alerta de seguridad de uno de sus productos.

BAYER ha iniciado una campaña de recogida de los difusores líquidos contra mosquitos BAYGON GENIUS (modelo base), comercializados a partir de 1993. La multinacional alemana, tras una investigación, ha revelado que cabe la posibilidad de que exista un fallo en la resistencia eléctrica del difusor distribuido en distintos países, entre ellos España.

BAYER ha puesto al servicio del consumidor un teléfono específico, gratuito, de lunes a viernes de 9 a 12 horas: 900 369 369. Sus operadores ayudarán a los usuarios a distinguir el modelo problemático y le indicarán el procedimiento de retirada y recogida del producto, así como la forma de canjear el vale de 675 pesetas que le entregarán a cambio.

Mañana viernes

Concierto de la joven pianista Laura Prada Díez

Mañana viernes, a las 8 de la tarde, la joven palentina Laura Prada Díez, alumna de 6º Curso de Piano en el Conservatorio de nuestra ciudad, ofrecerá un concierto con obras de Schumann y Schubert en la Caja España, calle Don Sancho 3.

La entrada es libre.

"GALLETAS GULLON, S.A."

El Consejo de Administración de la Sociedad convoca a los señores accionistas a la Junta General Ordinaria, que tendrá lugar, en el domicilio social, avenida de Burgos, número 2, Aguilar de Campoo (Palencia), el día 17 de junio de 1994, a las 13 horas, en primera convocatoria y, en su caso, al siguiente día, a la misma hora, en segunda convocatoria, de acuerdo con el siguiente orden del día:

Primero.–Examen y aprobación en su caso, de la gestión social y de las Cuentas y demás documentación correspondiente al ejercicio de 1993 que incluyen el Balance, la Cuenta de Pérdidas y Ganancias y la Memoria, y el informe de gestión y la propuesta de aplicación de resultados, de acuerdo con el Balance que se apruebe.

Segundo.–Autorización para la adquisición de acciones de la sociedad.

Tercero.–Reducción del capital social en 1.850.000 pesetas, por amortización de 370 acciones y consiguiente modificación de los artículos 6.º y 7.º de los estatutos sociales.

Cuarto.–Delegación en el Consejo de Administración para acordar en una o varias veces el aumento del capital social, y en concreto hasta 86.150.000 pesetas, en aportaciones dinerarias y cumpliendo las demás condiciones establecidas por el artículo 153 de la Ley de Sociedades Anónimas, y consiguiente modificación del artículo 6.º de los estatutos sociales.

Quinto.–Delegación de facultades.

Sexto.–Aprobación del acta.

Se hace constar el derecho que corresponde a todos los accionistas de obtener de la Sociedad, de forma inmediata y gratuita, a partir de esta convocatoria, los documentos y cuentas que han de ser sometidos a la aprobación de la Junta General Ordinaria y el informe del Auditor de Cuentas, y de examinar en el domicilio social los textos íntegros de las dos modificaciones estatutarias propuestas y de los informes sobre las mismas y de pedir la entrega o el envío gratuito de dichos documentos.

Aguilar de Campoo, 10 de mayo de 1994. El Secretario del Consejo de Administración, Raúl Rodríguez Sáinz-Rozas.

En pocos minutos con tecnología láser.

DEJE DE SER MIOPE

• Nunca lo ha tenido tan fácil. Sin molestias, de una forma sencilla y eficaz. Sin necesidad de gafas ni lentillas.

• El **Centro del Láser de la Miopía y el Astigmatismo**, le ofrece el Láser Excimer. El tratamiento norteamericano más vanguardista y revolucionario.

• Nos avalan más de 100.000 casos con éxito en Estados Unidos y en toda Europa, y nuestra experiencia con la más alta tecnología.

• Si tiene de 1 a 12 dioptrías y menos de 60 años, venga a visitarnos.

CENTRO DEL LASER DE LA MIOPIA Y ASTIGMATISMO

Castelló, 115 (Entrando por Pasaje General Oraá)
Tel.: 561 92 95 - Fax: 561 78 04 - 28006 Madrid

IMPORTANTE BODEGA, PRECISA

DISTRIBUIDOR

PARA PALENCIA Y PROVINCIA

que disponga de almacén, vehículos de reparto y cartera de clientes.

Producto de primeras marcas nacionales con D.O. Rueda y Ribera de Duero

Interesados, llamar (983) 868116 ó 868336

Suscríbase a:

EL DIARIO PALENTINO

Anuncios y suscripciones:

☎ 74 04 17

MAYOR, 67

M.C.D.2022

AGENDA JUVENIL

Ofertas de trabajo y campamentos de verano

PREMIO DE INVESTIGACION "RAMON CARANDE" SOBRE HISTORIA DE PALENCIA.

Convocado por el Departamento de Cultura de la Diputación Provincial de Palencia. Podrán concursar cuantos investigadores lo deseen, como autor individual o colectivo. Las obras deberán ser inéditas, escritas en lengua española y con una extensión mínima de 250 folios y máxima de 400.

Las obras se entregarán por duplicado en el Departamento de Cultura de la Diputación, antes del 15 de septiembre del presente año, bajo lema o seudónimo y acompañados de sobre cerrado.

El premio está dotado con 1.000.000 ptas. más la publicación de la obra.

OPOSICIONES Y OFERTAS DE TRABAJO

OFERTA PUBLICA DE LA CAMPAÑA DE VERANO-94. JUNTA DE CASTILLA Y LEON

La Dirección General de Deportes y Juventud de la Junta de Castilla y León convoca las siguientes plazas para su Campaña de Verano:

- Socorrista (3 meses) para el Albergue Juvenil de Arbejal (Palencia).
- Ayudante de Cocina (3 meses) para el Albergue Juvenil de Arbejal (Palencia).
- Cocineros (2 meses) para el Campo de Trabajo de Guardo (Palencia).
- Titulado superior - Arqueólogo (42 días) para el Campo de Trabajo de Guardo (Palencia)
- Cocinero (2 meses y 2 días) para el Campo de Trabajo de Herrera de Pisuerga (Palencia).
- Titulado superior - Arqueólogo (41 días) para el Campo de Trabajo de Herrera de Pisuerga (Palencia).
- 2 oficiales de Mantenimiento de 2ª (3 meses) para el Campo de la Juventud de Palencia.
- Personal de Servicios (3 meses) para el Albergue Juvenil de Arbejal (Palencia).
- 2 Personal de Servicios (2 meses y 24 días - 21 h. semanales) para la Bolsa de Acampada de Carrión de los Condes (Palencia).
- 4 Portero, Taquillero, guardarropa (3 meses) para la Instalación Deportiva Campo de la Juventud de Palencia.

Más información: Servicio Territorial de Deportes y Juventud. C/ Onésimo Redondo, 8. Palencia.

AUXILIARES ADMINISTRATIVOS. DIPUTACION PROVINCIAL DE PALENCIA.

En el B.O.E. del 11 de mayo se anuncia la convocatoria para cubrir plazas de Auxiliares Administrativos, funcionarios y laborales, de la Diputación de Palencia.

Las personas interesadas podrán recoger las instancias en el Departamento de Personal hasta el día 3 de junio.

MEDICO PARA EL AYUNTAMIENTO DE PALENCIA

El Ayuntamiento de Palencia convoca una plaza de Médico de Empresa. El plazo de presentación de solicitudes finaliza el próximo día 27 de mayo. Ver B.O.E. 07 05 1994.

ARQUITECTO TECNICO. AYUNTAMIENTO DE VALLADOLID

La Fundación Municipal de Deportes del Ayuntamiento de Valladolid convoca una plaza de Arquitecto Técnico. El plazo de presentación de solicitudes finaliza el 31 de mayo. Boletín de convocatoria B.O.E. 11 05 1994.

EMISORISTAS

El Ministerio de Agricultura, Pesca y alimentación - ICONA convoca 48 plazas de Emisorista. Se requiere estar en posesión del título de Graduado Escolar. El plazo de presentación de solicitudes finaliza el 1 de junio.

PEON ESPECIALIZADO EN INCENDIOS

132 plazas convocadas por el Ministerio de Agricultura, Pesca y Alimentación - ICONA. No se especifica. El plazo de presentación de instancias finaliza el 1 de junio.

CAPATACES Y PEONES ESPECIALISTAS EN BASES AEREAS

Se convocan 10 plazas de Capataz Forestal y 14 de Peón Especializado en Bases Aéreas. El plazo de presentación de instancias finaliza el 1 de junio.

DIVERSAS PLAZAS CONVOCADAS POR EL AYUNTAMIENTO DE VALLADOLID

Técnico de Laboratorio.

1 plaza de Documentalista.

4 plazas de Auxiliar Administrativo

5 plazas de Oficial Vigilante de Obra

1 plaza de Auxiliar Técnico en Vías Públicas.

1 plaza de Analista de Informática.

El plazo de presentación de instancias finaliza el 27 de mayo. Ver B.O.E. 07 05 1994.

MUY INTERESANTE

CAMPAMENTOS MUNICIPALES DE VERANO'94.

El Ayuntamiento de Palencia, a través de la Concejalía de Juventud convoca tres campamentos para este verano

- Campamento en zona de montaña: tendrá una duración de 15 días y su precio es de 9.000 ptas. El número de plazas es de 50.
- Campamento en la playa: también se desarrollará a lo largo de 15 días. El precio de las 30 plazas ofertadas es de 10.000 ptas.
- Campamentos de familias: su duración es de 7 días. Consta de 40 plazas y su precio es de 5.000 ptas..

La preinscripción se realizará en el Centro de Información Juvenil (C/ Mayor, 7. Tfno: 71 81 62), aspecto que se tendrá en cuenta a la hora de realizar la selección definitiva.

Colabora Patronato Municipal de Deportes

III RECORRIDO DE ORIENTACION URBANA.

Organizado por el Patronato Municipal de Deportes del Ayuntamiento de Palencia.

Tendrá lugar el domingo 29 de mayo y se llevará a cabo por parejas, estableciéndose dos categorías: 11 y 12 años (4 Km.) 13 y 14 años (6 Km.).

Las inscripciones se realizarán , también por parejas, en las Piscinas Climatizadas antes del jueves 26 de mayo.

Con anterioridad a la prueba, el viernes 27 de mayo, a las 20'00 horas, tendrá lugar una reunión previa en el Frontón municipal, a la que deberán asistir todos los participantes inscritos para recoger sus dorsales y conocer su hora exacta de salida.

Información: Patronato Municipal de Deportes. C/ Mayor, 7.

CONCEJALIA DE juventud AYUNTAMIENTO DE PALENCIA

Centro de Información Juvenil. Concejalía de Juventud. Ayuntamiento de Palencia. C./ Mayor nº 7. 34001. Palencia. Teléfono 71 81 42 y 71 81 00. Ext.: 235,236.

Pedro-Miguel BARREDA

RECOJO LA sugerencia de algunos lectores. Echan –echamos– en falta el reloj-termómetro que hubo ante la fachada de la sede central de Caja España. Nos gustaría que lo repusieran.

Lo descolgaron cuando, con acertado criterio, el Ayuntamiento hizo desaparecer cuantos anuncios pendían en los soportales. Razones de estética avalaban la medida. Ahora que la restauración de las columnas y de los techos ha quedado prácticamente culminada en el primer tramo y lucen, abundantes, los faroles, podría rescatarse el no olvidado reloj-termómetro. No sería igual, porque están prohibidos los anuncios en banderola, pero adosado a la fachada podría volver a prestar el buen servicio de siempre. Caja España, tan sensible a estas cuestiones palentinas, tiene la palabra.

El personal, insisto, lo agradecería. No anda la ciudad escasa de estos artilugios, ninguno en la calle Mayor; pero es que además, por su propia instalación, a la hora de marcar temperaturas no son muy de fiar, como ponen de relieve las diferencias de unos a otros. El de Caja España era otra cosa. Es que la sonda estaba colocada científicamente, a cubierto de los disloques termométricos.

****

ALGUNAS FIRMAS comerciales son mecenas y colaboradoras de toda clase de manifestaciones deportivas. Unas veces subvencionan los presupuestos de las pruebas y otras regalan metros y metros de cinta plastificada, que sirve para acotar espacios, para controlar zonas de accesos, orientar a los espectadores; en suma, para lograr un cierto orden, que de otra manera resultaría difícil de conseguir.

Ocurre, empero, que los organizadores tienden la cinta, siendo luego pocos los que se preocupan de recogerla. Por eso es posible encontrarla en cualquier parte, hasta que el viento termina por arrancarla. Semejantes colgajos no sirven para nada, ni resultan precisamente estéticos.

No vamos a pretender que las firmas comerciales, además de regalar la cinta, hayan de ser quienes la retiren. Sería exigirles demasiado. Ahora bien, sí podrían formular alguna recomendación en tal sentido a los patrocinados. Y todos agradecidos.

****

NO CREO QUE tuviera buena aceptación, porque en cuanto del personal se solicita alguna respuesta económica, se hace el desentendido, por muy modesta que la petición resulte.

Escribo lo que antecede al hilo de una confidencia. Hay quien está proyectado abrir una suscripción entre los cabreados por el adoquinado de la calle Mayor. Acabarían entregando la recaudación al Ayuntamiento para ayudarle a reparar la pavimentación por tantos palentinos tenida por chapucera.

No tendrían éxito. Aunque no faltan los que se darían por satisfechos con cualquier resultado : lo considerarían como un voto de censura...

M.C.D.2022

Fiestas del Colegio Filipense en honor de San Felipe Neri

El Colegio Filipense "Blanca de Castilla" está viviendo sus fiestas en honor de San Felipe Neri. Se iniciaron el día 24 con el Triduo al Santo y ayer miércoles hubo pregones festivos para los peques hasta 5º de EGB y para los mayores, éste último con pasacalles y charangas. Se celebraron también eliminatorias de los torneos de futbito y baloncesto interclases, tenis y badminton y de los campeonatos de mus, brisca, ajedrez, trivial y parchís.

Padres y alumnos disputaron para cerrar la jornada un partido amistoso de baloncesto.

Hoy, festividad de San Felipe Neri, la comunidad escolar participa en una Eucaristía concelebrada a las 10,30 de la mañana, seguida de chocolatada y de la representación de las obras ganadoras del Concurso de Guiñol, juego de la oca y carreras de coches teledirigidos.

Por la tarde se celebrará un encuentro de la comunidad educativa, el Festival "San Felipe 94" para padres de alumnos y profesorado, torneo de hockey sobre patines, concurso de baile por parejas y exhibición de kárate.

Mañana viernes habrá una ofrenda a María en el Mes de Mayo, actuaciones del Grupo "Arpa", ginkana, marathon de juegos, concursos de bailes y juegos, de disfraces, maquillaje y peinados y de postres caseros, exhibición de gimnasia rítmica, I Muestra Folklórica "Blanca de Castilla" y verbenas.

El sábado se disputarán las finales de las competiciones deportivas, habrá un encuentro de antiguas alumnas y una Eucaristía para padres y profesorado como homenaje a María al finalizar el mes de mayo, amenizada por la Coral APA. Se entregarán los premios y habrá además vino español y cena y verbena.

La Fundación Centro San Cebrián inaugura hoy un centro ocupacional en Carrión

La Fundación Centro San Cebrián inaugura hoy jueves un centro ocupacional y una vivienda en Carrión de los Condes. El acto dará comienzo a la una de la tarde con la recepción en las instalaciones del Ayuntamiento de Carrión.

Posteriormente el director de la Fundación, Fidel Ramos, hará la presentación de FEAPS, FUNDACION y AMIFACA y Jaime Antón de la Peña presentará el vídeo "Detrás de un gesto". A continuación se celebrará una mesa redonda sobre "Servicios de atención a personas con minusvalía", en la que intervienen el delegado territorial de la Junta, Antonio Hermoso; el alcalde de Carrión, José Ramón Blanco; Trinidad Saiz, de la Dirección Provincial del INSERSO y los presidentes de Fundación y Amifaca. Después se entragarán los premios del Curso de Formación Ocupacional de Jardinería y se visitará el Centro Ocupacional.

A la derecha los ponentes de la mesa redonda con la que se abrieron las fiestas colegiales

Animadas fiestas en el Colegio Santo Domingo de Guzmán

Han finalizado las fiestas del Colegio Santo Domingo de Guzmán, en las que los alumnos han pasado unos días de diversión.

Comenzaron el 19 con una mesa redonda, presidida por Jesús Ramírez y Raquel Roldán, delegados diocesanos de Pastoral Familiar; un matrimonio de Encuentro Matrimonial Manolo Malmierca y Almudena Moro; las alumnas del colegio Ruth Villa y Elena Melero y las estudiantes de Enfermería Cristina Dueñas y Mirian Bóveda, sobre el tema "¿Es posible el diálogo entre padres e hijos?".

Durante el debate entre alumnos, padres y profesores se puso de manifiesto que SI ES POSIBLE EL DIALOGO, siempre que se esté abierto a la escucha. Pidieron los hijos que los padres les dediquen un poco más de tiempo, ya que más que el dinero necesitan cariño y comprensión.

Los padres, por su parte, dijeron que también necesitaban su comprensión y cariño y, sobre todo, que cuando entran en casa no sea la tele la primera a la que van a saludar. Esto nos hace recordar unas palabras del libro "Razones para la alegría" de Martín Descalzo; y hay, por fortuna, muchas familias en que padres, hermanos, hijos tienen ese tesoro (comprensión, cariño, diálogo, escucha), el mayor y tal vez el único que vale la pena recibir de herencia. Y existe este cariño generalmente cuanto más sencilla es la familia, pues aseguran que la felicidad es como los relojes: cuanto menos complicados son, menos se estropean.

Al día siguiente los alumnos pudieron demostrar sus dotes, unos como actores en las obras "La Verbena de la Paloma" y "Viaje Musical por Europa", y otros como deportistas con la gimkana por todo Palencia.

Y como colofón el martes 24, a las 12,30, tuvo lugar la apertura de los sobres para conocer los nombres de los ganadores del Concurso "La Burbuja Literaria". Este año el tema era "¿Qué es para tí una familia?". Los ganadores en Comic han sido Sara Villa y Víctor González (1º Primaria) y Vanesa Sánchez y Elena Estévez (2º); en Poesía María Vallejo (3º), Raquel Herrero (6º EGB), Paloma Criado (7º) y Marta Burgos (8º) y en Narrativa Borja Acuña y Ariana Fernández (3º Primaria), Brígida Alejos y Estefanía Villaverde (4º), Vanesa Burgos y Marta González (5º), Laura Blanco y Esther Miguel (6º EGB), Sara Bayón (7º) y Lara del Río y Laura de Rozas (8º).

El deporte también ha tenido cabida en estas fiestas llevándose los ganadores un bonito trofeo. En especial los pequeños se lo han pasado fenomenal.

Asociación de Padres de Alumnos

TEATRO INTIMO TRAJO A PALENCIA EL "DON DUARDOS" DEL PORTUGUES GIL VICENTE

La compañía de Juan Antonio Quintana "Teatro Intimo" puso ayer en escena en el Teatro Principal "Don Duardos", una comedia de amores y amoríos del portugués Gil Vicente (Lisboa, hacia 1470-Evora ¿1536?),en versión libre de Enrique Llovet. La representación se enmarca en el ciclo de teatro organizado por la Sociedad Pública V Centenario del Tratado de Tordesillas y tiene carácter itinerante. Antes de recalar en Palencia, la compañía vallisoletana ha estado en Zamora, Salamanca y Burgos. Catorce actores integran el reparto de esta obra coral, cuya selección musical es de Joaquín Díaz, la escenografía de Mery Maroto y la dirección de Juan Antonio Quintana. En la fotografía de LUIS un momento de la representación.

La Diputación contesta al alcalde de Guardo

A propósito de las ausencias y asistencias a las reuniones de ACOM para la minería

En relación con las manifestaciones vertidas por el alcalde de Guardo D. Evilio Morán sobre la ausencia de la Diputación Provincial de Palencia en una reunión de la Comisión Permanente de ACOM-ESPAÑA desde esta Institución se tienen que hacer las siguientes puntualizaciones:

1º. Esta Diputación es miembro de ACOM-ESPAÑA, pero no forma parte de esa Comisión Permanente.

2º. No ha sido convocada esta Institución a la mencionada reunión, por no formar parte de la misma.

3º. La Diputación de Palencia participa y ha estado presente en cuantas reuniones de EUR-ACOM se han celebrado y en las cuales se debatieron asuntos relacionados con temas económicos que afectan a esta provincia, como es el Plan RECHAR II.

4º. La información que el alcalde de Guardo aporta sobre el Plan RECHAR II, es bastante tardía ya que la aprobación provisional del mismo ya fue recogida en su debida fecha por los diferentes Medios de Comunicación.

5º. Esta Diputación ha participado activamente junto a otros representantes de EUR-ACOM en las negociaciones para conseguir en las mejores condiciones posibles el plan RECHAR II.

6º. La Diputación ha estado representada en todas las asambleas de EUR-ACOM en Bruselas, pero no ha sido su presidente quien se ha trasladado hasta esa ciudad.

No sabemos si D. Evilio Morán acude a las reuniones para que su foto aparezca en los Medios de Comunicación. Si separamos a los que están en política para trabajar y a los que están para enredar, le pedimos a D. Evilio Morán que se dedique a trabajar, que Guardo y la provincia de Palencia se lo agradecerán.

Palencia 25 mayo 1994

M.C.D.2022

A la izquierda, imagen del santo y a la derecha, patio interior de la cofradía

El día 29 de mayo en la capilla de N. P. Jesús de Nazareno

La Cofradía de San Pedro Mártir de Verona festejará a su patrono

Nuestro fundador nació en la ciudad de Verona (Italia) en el año 1205. Realizó sus estudios en Bolonia donde conoció a Fray Domingo de Guzmán. Atraído por la exposición de fe que este último hacía, Pedro de Verona solicitó ingresar en la orden por él fundada. Fue autorizado cuando no contaba más que 16 años, es decir que en el año 1221 tomó los hábitos.

De su historia podemos añadir que fue uno de los primeros inquisidores aunque de él no puede decirse que alumbrara su camino con hogueras, mas al contrario con la luz de su fe y de la verdad que alumbraba por donde iba pues fue gran defensor de esta virtud humana. Esta lucha por defender la verdad y propagar la fe cristiana fue el detonante que le llevó a la persecución y finalmente a la muerte, la cual le llegó a manos de sus más encarnizados enemigos y de forma brutal. Apostados éstos en un bosque a través del cual debía de pasar Pedro, le asestaron sin piedad un golpe de hoz en la cabeza y posteriormente fue apuñalado en el pecho. Antes de morir aún tuvo tiempo para teñir sus dedos en la sangre de sus propias heridas y escribir en el suelo "Credo", significando máximo de su fe cristiana.

En su intento por propagar esta virtud fundó varias cofradías, entre ellas la de Palencia.

El Papa Inocencio IV señaló la fiesta el 29 de abril aunque en la última reforma litúrgica se trasladó la misma al 4 de junio.

Hoy en día continuamos festejando este día, adaptándolo al primer domingo de junio. Este año y por coincidencia con el Corpus Christi nos hemos visto obligados a celebrarlo el 29 de mayo.

Precisamente este día y a las 12 de la mañana tendrá lugar la Sagrada Eucaristía en la capilla de Nuestro Padre Jesús de Nazaret, para a continuación recorrer algunas de las calles del barrio en fervorosa procesión, la cual finalizará en la sede de la Hermandad donde nos espera la tradicional limonada acompañada de los típicos roscos. Dado que es un día de puertas abiertas, invitamos desde estas páginas a todos los palentinos y público en general que tengan a bien conocer nuestras costumbres y a degustar nuestras jarrillas de limonada.

Durante esta semana habrá actividades diversas para los integrantes de la Hermandad en la que todos podemos participar.

Os esperamos a todos.

¡Viva San Pedro Mártir de Verona!

J. González Gallardo
(Presidente de la Hermandad de San Pedro Mártir de Verona)

Del 21 de junio al 28 de julio

Unidad Regionalista organiza el I Curso de Arte Dramático y Teatral

Unidad Regionalista organizará el primer curso de Arte Dramático y Teatral, a través de su Secretaría de Cultura, tratando de cubrir en parte, el vacío que existe en el Arte de Talía. Intentando, con ello, despertar la ilusión por un arte que no desearíamos desapareciera en Castilla y León.

Dicho curso dará comienzo el día 21 de junio del presente año, y se tratarán las siguientes materias:

- Expresión corporal y oral.
- Historia del teatro.
- Autores teatrales.
- Teatro palentino.
- Danza de libre expresión.
- Maquillaje e interpretación.

Al finalizar el curso, se entregará a todos los alumnos, material de todo lo dado en él y diploma de iniciación al arte escénico.

Las clases se impartirán en dos grupos de un máximo de 15 alumnos en cada grupo.

Mañanas: Martes y jueves de 10,30 a 12,30 horas.

Tardes: Martes y jueves de 18,30 a 20,30 horas.

Finalizando el 28 de julio de 1994.

Las inscripciones e información podrán llevarse a cabo los martes por la mañana de 11,20 a 12,30 horas, y de 19,00 a 22,00 horas por la tarde en la Secretaría de Cultura de Unidad Regionalista de Castilla y León, en calle Batán de San Sebastián, 1. Portal entreplanta, oficina 7.

Pedro Buisán Gutiérrez
(La Secretaría de Cultura de Unidad Regionalista de Castilla y León)

Hoy FELICITAMOS a...

"El Diario Palentino" en su deseo de hacer cada día un periódico que sea de todos los palentinos, publica una sección titulada **Hoy FELICITAMOS a...,** destinada principalmente a felicitar a los niños a través de nuestras páginas.

Para ello sólo tienen que rellenar el boletín adjunto y enviárnoslo junto con la fotografía de la persona a la que desea felicitar, anotándonos la fecha de nacimiento y colegio en el que cursa sus estudios, si tiene edad escolar, junto con el teléfono y los datos completos o fotocopia del DNI de la persona que realiza la felicitación. Anote el número de suscriptor en caso de serlo. Deberán dirigir sus cartas a **"El Diario Palentino".Redacción.** *Calle Mayor, 67. C.P. 34001. PALENCIA*, indicando en el sobre **(Sección Hoy FELICITAMOS a...)**

NOTA: Las fotografías se seleccionarán por riguroso orden de llegada a nuestro periódico, teniendo prioridad los suscriptores

Nombre ..... N.º SUSCRIPTOR en caso de serlo .....

Apellidos .....

Fecha de nacimiento ..... Localidad .....

Colegio .....

PERSONA QUE REALIZA LA FELICITACION

Nombre .....

Domicilio ..... Teléfono .....

POR FAVOR, ADJUNTE FOTOCOPIA DEL D.N.I. y NUMERO SUSCRIPTOR EN CASO DE SERLO

M.C.D.2022

RECUERDOS VIEJOS

* Obras en el puente de Saldaña

* La Cámara Agraria de Carrión invita a los candidatos a diputados para que expongan sus ideas y proyectos

* "Semana de la modestia femenina"

* Se inaugura el vuelo Valladolid-Barcelona

HACE 100 AÑOS (26 de mayo de 1894)

El periódico recogía el manifiesto dirigido a los electores del distrito de Carrión-Frechilla por Florentino Pombo, que aspiraba a ocupar en el Congreso el escaño vacío por la muerte de Demetrio Betegón. La verdad es que no había más candidatos, pero el Sr. Pombo quería dar a conocer sus ideas. Se proclamaba liberal dinástico, miembro del partido de Sagasta y, desde luego, seguidor de la doctrina campesina de Gamazo.

***

Se daba cuenta de haber quedado concluídas las importantes obras llevadas a cabo en el puente de Saldaña, sobre el Carrión, tan necesarias como largamente dilatada su ejecución. Una buena noticia para los saldañeses y para los pueblos de más arriba. Se ofrecían algunos datos sobre la personalidad de los técnicos que las idearon y llevaron a cabo.

***

De pronto, noticias de la región africana del Riff. Y no generadoras de tranquilidad, sino lo contrario. Los riffeños volvían a dar señales de su belicosidad cuando teníase por pacificada la zona. Otra vez el temor de lo que sería llamada "la guerra del moro", que tantas vidas habría de costar a España.

HACE 75 AÑOS (26 de mayo de 1919)

Proclamados por la Junta Electoral los candidados a diputados a Cortes, el presidente de la Cámara Agrícola de Carrión, Pedro Carrancio, hacía un llamamiento a todos; los invitaba a una asamblea general, donde podrían exponer sus propósitos de actuación y sus promesas. Así los electores tendrían elementos de juicio a la hora de decidir su voto. La iniciativa parecía tan lógica, como conveniente. Estaba por ver si los candidatos la secundaban...

***

Otro robo de caballerías. Esta vez, en Paredes de Nava, en la casa de Baltasar de la Granja; los ladrones tuvieron que atravesarla casi toda hasta llegar a la cuadra. Actuaron de madrugada y nadie se enteró de nada. Se sospechaba de una cuadrilla de gitanos, a los que habían visto merodear por la comarca y buscaba la Guardia Civil. El caso desconcertaba porque los robos se venían registrando en puntos bastante alejados entre sí.

***

Donde sí detuvieron a tres "randas" fue en la capital. Comenzaba a dejarse sentir favorablemente la presencia de "los romanones". Eran tres desconocidos, que no pudieron justificar su presencia en la ciudad, así que fueron fichados y luego sacados a la carretera con la "recomendación" de que echaran a andar y no volvieran, porque acabarían en la cárcel.

HACE 50 AÑOS (26 de mayo de 1944)

En las dependencias de los Sindicatos Católicas, en la calle de Pedro Romero, se había iniciado la "Semana de la modestia femenina", organizada por el Consejo diocesano de Acción Católica. Se trataba de charlas, que abrió la presidenta, Mercedes Font. Hablaron María Rodríguez, sobre el peligro de las modas; Jacinta Rodríguez, en torno a las amistades femeninas y Alicia Maté, de las diversiones. Tenía mucho éxito la semana.

***

Sesiones plenarias en las Cortes. Fue aprobado el plan nacional de fabricación de combustibles líquidos, llamado a ser pieza angular en la superación de los difíciles años planteados por la contienda civil y la guerra mundial. Se hablaba también de que próximamente el Gobierno remitiría al Parlamento el proyecto de Ley de Enseñanza Primaria.

***

Finalmente, se daba cuenta de que la Cámara de Comercio e Industria había gestionado con positivos resultados que el gobernador civil autorizara la circulación de coches de línea el Domingo de Pentecostés, para que el personal de los pueblos pudiera venir a la "feria chica".

HACE 25 AÑOS (26 de mayo de 1969)

En Cervera de Pisuerga se llevó a cabo con el merecido relieve la clausura de la "Semana de "Fuentes Carrionas"; presidió el acto el gobernador civil, Vaquer Salort, con el alcalde de la villa, Fraile Calderón, autoridades provinciales y personalidades de Turismo. Fueron dadas a conocer y aprobadas las conclusiones de las ponencias de estudio, relacionadas con el cambio de las estructuras de la energía eléctrica y teléfonos, comunicaciones y accesos, construcción de una estación invernal en "Las Lomas", deportes, refugios y paradores, etc., etc., configurando un serio programa para hacer de la zona verdadera potencia turística, conforme a los nuevos gustos y demandas.

***

Aquel día inauguró "Iberia" el vuelo de Valladolid a Barcelona, de enorme importancia para la región. Tendría lugar tres días a la semana, lunes, miércoles y viernes.

***

Dentro del programa de la "feria chica", se daba cuenta de los encuentros deportivos entre los equipos de "Educación y Descanso" y "Universitaire Palois" de Pau. La lluvia los deslució, aunque asistiera bastante público.

Actos y convocatorias

COLEGIO DE GRADUADOS SOCIALES.- Ofrece su colaboración desinteresada para efectuar la legitimación de la firma en la declaración de vivencia que ha de presentarse en el Instituto Nacional de la Seguridad Social con anterioridad al 31 de mayo. Aquellas personas que no puedan desplazarse de su domicilio por imposibilidad, pueden marcar el teléfono 70 23 36 y dejar su dirección, y desde el Colegio se desplazarán para atenderles.

CAMPAÑA DE VACUNACION ANTIRRABICA.- Se realizará en el dispensario municipal, así como en las clínicas caninas autorizadas. Es obligatoria para los perros de más de 3 meses no vacunados en el 93. El precio es de 1.299 pesetas. El dispensario permanece abierto de martes a viernes, de 5 a 7, y sábados, de 11 a 1, en mayo y junio.

CONSERVATORIO ELEMENTAL DE MUSICA.- Debido a las nuevas instrucciones recibidas de la Dirección General de Centros Escolares, se adelanta el plazo de solicitud de ingreso en el Conservatorio, que será hasta el 31 de mayo. Se matricularán del 20 de junio al 8 de julio los alumnos oficiales del "Plan 66" que tenga todas las asignaturas aprobadas en la convocatoria de junio; y todos los alumnos oficiales del "Nuevo Plan de Estudios" (LOGSE). El horario de secretaría es de 11,30 a 13,30 horas.

HORARIO DE ATENCION EN DROGODEPENDENCIAS.- El Servicio Territorial de Sanidad y Bienestar Social de la Junta de Castilla y León hace público su horario de atención en Drogodependencias. Este servicio estará en funcionamiento para cualquier consulta los lunes, de 9 a 14 horas, los miércoles, de 12 a 14 horas, y los viernes, de 12 a 14 horas. Las demandas podrán realizarse también por teléfono llamando al 71 54 15.

NOVENA DE Nª SRª DEL SAGRADO CORAZON.-Organizada por la Archicofradía de Nuestra Señora del Sagrado Corazón se celebrará durante los días 23 al 31 de mayo en la Capilla de La Soledad esta novena, con los siguientes cultos: Por la mañana, a las 12,15, rosario, novena y misa. Por la tarde, a las 7,30, rosario, novena y misa con homilía, a cargo de Gratiniano Plaza Ramos, capellán de Nª Sª de la Soledad.

NOVENA DEL INMACULADO CORAZON DE MARIA.-Desde el 20 y hasta el 28 de mayo se está celebrando en los Padres Claretianos la novena en honor del Inmaculado Corazón de María. Los cultos tienen lugar a las 7,30 de la tarde con rosario y novena y a las 8 es la misa, con sermón del Padre Tomás P. Iturriaga.

ACTIVIDADES DE VERANO 1994.- La Asociación Cultural Lendel organiza una serie de actividades muy variadas, dirigidas a estudiantes de EGB, BUP, ESO, COU y universitarias en distintos puntos de España, como montañismo, aire libre, piragüismo, etc. También habrá cursos de inglés en Irlanda. Para alumnas de COU y universitarias hay encuentros socioculturales en pueblos de la provincia y un plan de Prestación Asistencial en Centros de Salud de Portugal. Se puede obtener más información en la sede de la Asociación: Plaza de San Miguel nº 5, teléfono 750941.

PRUEBAS DE APTITUD PARA ACCESO A LA UNIVERSIDAD.-La Universidad de Valladolid informa que la matrícula de las pruebas de aptitud para el acceso a la Universidad, en su convocatoria de junio de 1994, se llevará a cabo los días 1 y 2 de junio para los alumnos que aprobaron COU en convocatorias anteriores a junio de 1994; los días 3, 6 y 7 de junio para los que lo hubieran superado en la convocatoria de junio de 1994 y el día 8 de junio para los alumnos que convaliden el curso de COU y deseen examinarse de las Pruebas de Aptitud para el acceso a esa Universidad. Los interesados tienen información complementaria en los tablones de anuncios de los siguientes centros: Valladolid, Casa del Estudiante, C/ Real de Burgos; Burgos, Negociado de Asuntos Académicos, Hospital del Rey; Palencia, Unidad Administrativa Territorial, Avda. Madrid 57 (E.U. Politécnica Agraria); Soria, Escuela Universitaria del Profesorado de EGB; Cuéllar, Instituto de Bachillerato "Marqués de Lozoya", y en los centros públicos y privados que imparten COU. Los sobres se pueden adquirir en esos centros, a partir del 30 de mayo.

CURSOS DE TANGO-DANZA.- Con motivo del I Encuentro con el Tango, que va a celebrarse en Palencia del 30 de mayo al 4 de junio, se realizará un Curso Intensivo de Tango-Danza de cinco días de duración, a cargo de "El Pibe Sanjo". Tendrá lugar en la Discoteca Cárabel y el coste es de 2.000 pesetas. Información e inscripciones -hasta el día 30, inclusive- en Discos Ortega, calle Mayor 21. Teléfono 74 28 60. El número de plazas es limitado.

M.C.D.2022

VENTA DE BAÑOS

Homenaje a la primavera en la Basílica de San Juan

Poesía y música, en acto ofrecido por la Peña "El Palomo Viudo"

Corresponsal

La Peña "El Palomo Viudo", es otra de nuestras instituciones, que no solamente no para de hacer cosas por los demás, sino que nos sorprende.

Hace ya tiempo que esta peña se ha salido de sus criterios fundacionales, para participar y hacer participar en actos deportivos o culturales, que, como éste que vamos a comentar, van superando anteriores actuaciones.

Esta vez, ha sido, ni más ni menos, que organizar un homenaje a la primavera, ha alcanzado el más rotundo éxito, tanto de asistencia, como por buen gusto de boca que han dejado los que en él han intervenido.

Que han sido: en primer lugar una serie de escogidos poetas, y en segundo un grupo de músicos polifónicos.

Los poetas pertenecen a la Cátedra de Tertulia Literaria "José Zorrilla" de Valladolid.

Presentó el acto uno de los componentes de esta agrupación, Félix Méndez Lobatos, y seguidamente actuaron los poetas.

María del Mar Sancho Sanz, con una poesía de hondura lírica, intimista, cargada de contrastes, a la que hay que escuchar muy atentamente.

Eumelia Sanz Vaca, con cerca de 300 premios a cuestas de su calidad poética, entre ellos el de botijera de honor en las Justas Literarias de Dueñas.

José Luis García Oliveros, preocupado por los problemas que nos abruman a todos, es crítico, sobre todo contra la insolidaridad.

José María Sahagún Abril, muy amigo de muchos venteños, es un rapsoda sensitivo, un hombre que se transfigura convirtiéndose en voz y sentimiento.

Alfredo Silva Almeida es el presidente de este grupo cultural en el que lleva doce años de entrega. Cuida mucho el lenguaje poético del que extrae auténtica belleza.

Este buen quinteto de embellecedores de nuestro idioma llegaron al público y fueron larga y fuertemente aplaudidos.

Después actuó la Agrupación Coral "La Cotorra", un conjunto de unas cuarenta personas que sabiamente dirige Antonio J. Redondo.

Interpretaron obras de Gervais, Juan del Encina, Guridi, Romo, Rollin y Guerrero.

Y todo ello dentro del incomparable marco de nuestra basílica visigótica de San Juan de Baños que desde hace más de trece siglos viene celebrando la primavera, mirándose en las aguas de la fuente.

Otro éxito de "Los Palomos", que siguen conquistando la admiración de los venteños con sus realizaciones culturales.

En las fotos de la derecha, los poetas, la Agrupación Coral "La Cotorra" y el público asistente, en la Basílica visigótica de San Juan de Baños.

(Reportaje gráfico de OLEA)

TORREMORMOJON

Se cumplió el voto de villa de acción de gracias en el Santuario de Nuestra Señora de Alconada

Ascen DEL VALLE

Fieles a la tradición, las gentes de Torremormojón han venido al Santuario de la Virgen de Alconada, el lunes de Pentecostés para dar cumplimiento al voto de villa ofrecido por sus antepasados en acción de gracias a la Virgen a quien consideran –junto a los de Ampudia– como Señora y Patrona.

Torrejanos y ampudianos han expresado con gozo su deseo de seguir conservando costumbres tan valiosas que repercuten favorablemente entre ambos pueblos. Gestos y signos elementales pero de gran contenido, se han visto reflejados en "el beso de la paz" de las cruces parroquiales y el intercambio de los bastones de mando de los respectivos alcaldes. Eucaristía de agradecimiento, cántico de las letanías de los santos y abundante refresco, han fortalecido la convivencia entre los dos núcleos rurales en una mañana cálida, con los campos verdes empapados de brillantes gotas de lluvia.

Bajo la dulce advocación de Alconada, una imagen pequeña ha congregado durante siglos a ambos pueblos. Hoy, sigue siendo punto de mira de las nuevas generaciones. Fieles a una tradición que enriquece y une.

M.C.D.2022

CONGOSTO DE VALDAVIA

Romería y Fiesta de la Virgen del Otero

Este último sábado del mes de mayo, día 28

Carlos GONZALEZ CALVO

Qué bonita está la ermita, como un faro grandioso en la cima del Otero, abrazo de la Peña con el Valle del Abía, donde la montaña se va extendiendo hasta abrirse al horizonte de tierra de campos, o donde tierra de campos empieza a subir las gradas del altar mayor de nuestra provincia en cuya ornacina central está la Virgen del Brezo.

Ahí al lado derecho de este presbiterio que en la Valdavia, a un kilómetro de Congosto, está nuestra Virgen Reina y Madre del Otero.

A todas las ermitas se llega con flores a María en este mes de mayo, pero al Otero se llega con flores a porfía que Madre Nuestra es; porque aquí se dan cita muchos devotos de muchos pueblos y lugares de España y del mundo, son los corazones de los hijos de Roscales, Riosmenudos, Vega de Ríacos, Santana, Baños de la Peña, Cornoncillo y Congosto de Valdavia y los hijos de estos pueblos que nacieron bajo el manto de la Virgen y que por estudio, trabajo o vocación misional han salido de sus hogares pero con el reclamo en sus corazones de una auténtica devoción a Nuestra Señora del Otero.

Todos los que puedan y para que sean más los que puedan desde hace unos años se celebra la fiesta el último sábado del mes de mayo en vez del último día del mes que se venía celebrando de tiempos inmemoriales.

Si durante este mes de mayo no han visitado alguna ermita o santuario de la Virgen María, no dejes de hacer alguna romería, para no olvidar esta costumbre con raigambre tan mariana y cristiana.

La Virgen del Otero te espera y te pagará con toda clase de bendiciones, escuchando tu oración y atendiendo tus súplicas, haz la romería y quedarás muy satisfecho, puedes traer la comida y pasar junto a la Virgen un día de campo con la familia.

No olvides que la devoción a la Virgen es el atajo más corto para llegar a Jesús Camino Verdad y Vida y la compañera de viaje hacia la casa del Padre.

Maestra en fidelidad a la voluntad divina desde que dijo "sí" a la embajada del Arcángel, que nos enseñará a aceptar y amar lo que Dios quisiera para tí que será siempre lo mejor aunque no lo entiendas.

PROGRAMA

El programa y horario que tenemos junto a María en el Otero es como sigue:

A las 9 de la mañana llegarán los primeros devotos, que antes de acercarse a la Virgen quieran lavar sus almas en las aguas penitenciales, haciendo una buena confesión, la alegría más grande que podemos dar a la Virgen del Otero en su día y que disfrutarás tú el primero.

A las 10 horas: Santa misa para los que no puedan quedarse mucho tiempo con la Madre; siempre habrá confesores atendiendo a los que llegan.

A las 12,30 horas: Santa misa solemne con sermón, el coro parroquial apoyo por todos los devotos desgranará su ramillete de canciones a la Madre de Dios.

La liturgia celebrará la visita de Santa María a su prima Santa Isabel y como no en aquella ocasión el Espíritu Santo pondrá en nuestras voces el canto del Magnificat. "Porque han creído María te felicitarán todas las generaciones". Y así una generación más cumplirá la profecía, que arrancó de aquella mujer del pueblo que emocionada gritó a Jesús: "Bendito el vientre que te llevó" en castellano llano "Viva tu madre" y esa madre eres tú Virgen María y bendito el fruto de tu vientre agregamos nosotros. Alabanzas que le agradan mucho a nuestra Madre porque van y vienen a su Hijo Jesús, y la Virgen una vez más nos da el fruto de su vientre bendito en la Santa Comunión y comulgamos su sangre hecha Dios en sus purísimas entrañas; recibimos a la Virgen María en su Hijo Dios.

¡Qué maravilla hermanos! ¡La Virgen en Dios con nosotros! Quédate adorando y admirando el Misterio de la Encarnación en tí por este Santísimo Sacramento.

Terminada la santa misa siguiendo la tradición se hace la subasta de los brazos de las ondas y la pendoleta para la procesión y aquí sigue la porfía... por llevar a la Virgen y estar más cerca de ella.

Después la pradera se extiende en un inmenso mantel junto a la Madre del Otero y la Olma centenaria que también es de admirar, porque es una de las pocas que quedan, allí se comparten la amistad con los alimentos, los hermanos romeros, el vino de la alegría lo pone Jesús como aquel día en Canaan por intercesión de María.

A las 5,30 horas: rezaremos el santo rosario y cantaremos una vez más el "venid y vamos todos con flores a María..." para terminar coronando el Otero con la procesión de la Santísima Virgen, rodeando la ermita y poniendo a sus plantas todos los corazones de sus hijos que irán subiendo y metiéndose en el corazón de la Madre cuando le canten la Salve.

Se recontarán las ofrendas y se recibirán limosnas para mantener bien cuidada a la Virgen y su ermita, como lo han venido haciendo sus celosas camareras e ir adquiriendo algunas cosas que no pueden faltar en un santuario de la Virgen, como confesionarios y campanas que llame y alegre el valle con su tañido.

Que bien se está en el Otero junto a la Madre del cielo. Este año podrás adquirir un folleto dedicado a la Virgen del Otero para que mantengamos durante el año vivo su recuerdo.

Bajaremos del Otero tarareando aquella canción que cantábamos de niños: "Cuando de mi patrona voy a la ermita se me hace cuesta abajo la cuesta arriba y cuando bajo se me hace cuesta arriba la cuesta abajo.

En la plaza de Congosto seguirá la fiesta a los acordes y ritmos de una prestigiosa orquesta, así terminará este día maravilloso dedicado a nuestra Virgen del Otero.

Imagen coronada de la Virgen del Otero, de tanta devoción entre las gentes de la Valdavia

Santuario de Nuestra Señora del Otero, sobre la cima de una colina cercana a Congosto de Valdavia

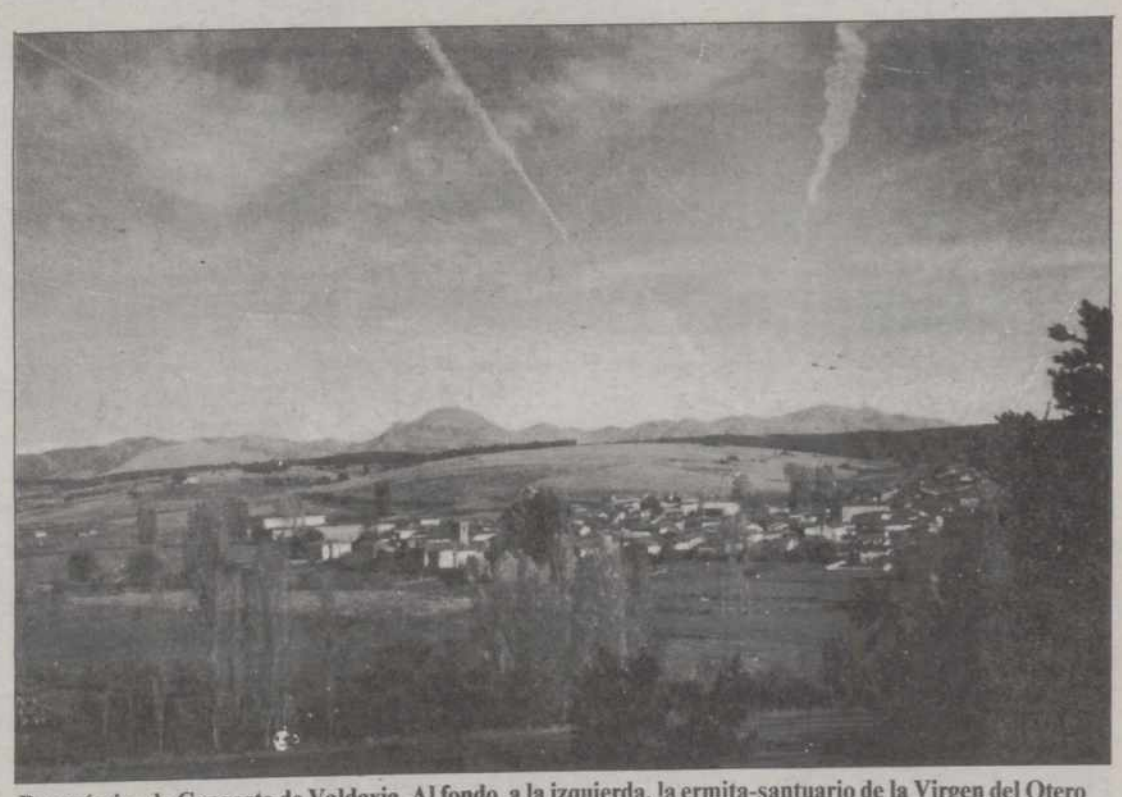

Panorámica de Congosto de Valdavia. Al fondo, a la izquierda, la ermita-santuario de la Virgen del Otero

M.C.D.2022

FUENTES DE VALDEPERO

Una Escuela Taller haría posible la restauración del castillo

La Diputación estaría dispuesta a adquirir el monumento para Archivo Provincial

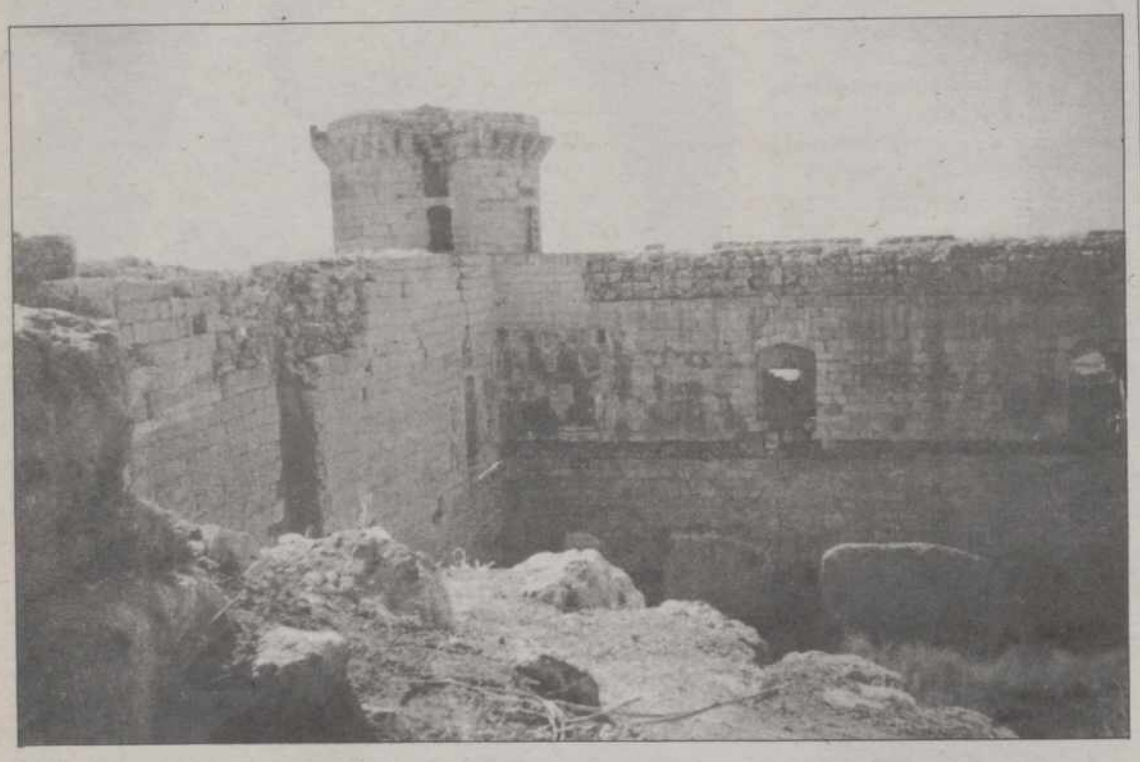

Fuentes de Valdepero: Patio interior del castillo.-(Foto de José María Diez Zapatero)

La Diputación Provincial nos remite la siguiente nota de prensa:

"Desde hace meses la Diputación está en contacto con la Asociación de Amigos del Castillo y monumentos de Fuentes de Valdepero con objeto de estudiar la posible adquisición del Castillo por parte de la Diputación, siempre que la oferta hecha por sus dos propietarios fuera asequible a las disponibilidades económicas de la institución provincial. Así se lo comunicó el presidente de la Corporación a la prensa palentina el día que les invitó a visitar las nuevas instalaciones (cubierta de las Termas) de la villa romana de La Olmeda. Es más, les adelantó la finalidad que podría darse a las dependencias del Castillo, que no sería otra que la de Archivo Provincial.

Como muy bien dicen los miembros de la Asociación, las obras de restauración serían muy costosas económicamente pero existe una vía ya utilizada en otras ocasiones para solucionar o al menos paliar bastante los costes: la concesión por parte de la Administración Central de una Escuela Taller. Siempre que se crease una escuela dependiente de la Diputación y del Ayuntamiento de Fuentes de Valdepero, la Diputación estaría dispuesta a adquirir ese valioso monumento del arte palentino, una vez se hubiese llegado a un acuerdo con sus actuales propietarios.

No creemos que debiera haber problemas a este respecto, cuando en la propia ciudad de Palencia, dos de las escuelas taller que hoy día funcionan tienen también la finalidad de recuperar edificios, los cuales distan mucho de tener la monumentalidad del castillo de Fuentes de Valdepero, aunque su conservación nos parece interesante".

CASTREJON DE LA PEÑA

IV Jornadas Educativas del Colegio Público "La Peñilla"

Programa de las IV Jornadas Educativas del Colegio Público "La Peñilla" de Castrejón de la Peña:

Día 31 de mayo

Charla-coloquio: "Nueva alternativa para nuestros pueblos", por Fernando García García (coordinador de Turismo Rural de la Montaña Palentina), hora: 20,30.

Día 1 de junio

Marcha cicloturista: Castrejón – Traspeña – Villanueva – Castrejón. Concentración en "la plaza de la iglesia", hora: 17 (llevar merienda).

Día 2 de junio

Conferencia: "¿Cómo conocer y ayudar a nuestros hijos?", por Eduardo Herrero Durántez (psicólogo, profesor en la E. Universitaria de Educación de Palencia), hora: 20,30.

Día 3 de junio

Mesa redonda: "La Escuela Rural: momento actual y perspectivas de futuro". Participan: Eugenio Benito Fernández (representante de CC.OO.), Jesús Merino Prieto (representante de UGT) y Fermín Nozal Rebollo (representante de STE's).

Lugar: Escuela de los mayores.

Organizan: Asociación de Padres de Alumnos y C.P. "La Peñilla".

El próximo sábado, en Camposagrado (León)

VIII Campeonato de Castilla y León de Caza con perros de muestra San Huberto

Dos palentinos entre los participantes

Tierras próximas a la capital leonesa, serán escenario este próximo sábado de una de las más bellas y espectaculares modalidades de cuantas se ejercitan en la práctica deportiva de la caza: El San Huberto.

Por primera vez será León la provincia que reúna, en esta ya octava prueba autonómica, a los mejores cazadores y perros de muestra de nuestra Comunidad que han logrado en sus respectivas provincias su clasificación para este campeonato.

La especialidad de San Huberto es una difícil modalidad de caza, recogida en la Orden Gral. de Vedas, que requiere experiencia, perseverancia y una perfecta conjunción entre cazador y perro y hará disfrutar como ninguna otra a los aficionados cazadores que se den cita para presenciar éste evento cinegético en el que como podrán comprobar impera el espíritu deportivo. Aquí, cazador y perro, han de demostrar que saben cazar, pero además, tienen que hacerlo de la forma más limpia y deportiva.

El lugar sobre el que se desarrollará el Campeonato será el coto intensivo de la empresa. Todo Caza, que amablemente ha cedido su coto para el desarrollo de la prueba. Los terrenos donde se sitúan los campos son ligeras laderas de perdidos con abudantes escobas y vegetación.

La especie de granja que se utilizará será la perdiz, sobre la que los participantes deben mostrar esa perfecta simbiosis entre cazador y perro.

Junto al actual campeón de Castilla y León, Adolfo Moreno Yuste de Segovia, que defenderá su título, los restantes cazadores clasificados son los siguientes:

Burgos: José Ignacio Pérez González y Javier Oñaederra Aguirregabiria.

León: Pedro Taus Indart y Saturnino Gómez Morán.

Palencia: Eleuterio Antolín García y Julio Guzón Rodríguez.

Salamanca: Ricardo Vicente Mata y Ricardo Vicente Corredera.

Segovia: Segundo Velasco y Octavio Fraile Fraile.

Soria: Miguel Fornell García y Eugenio del Río Martínez.

Valladolid: José A. Monje L. y José Andrés Martín Iglesias.

Zamora: Evaristo J. Marcos Arroyo y José Antonio Almeida Delgado.

Destacable es el especial ciudado que está poniendo la Delegación Provincial de León en que la organización resulte perfecta de la mano de su delegado, Angel Tejerina. La dirección técnica de la prueba corre a cargo del presidente de la Comisión en Castilla y León, Marcos de Miguel.

Todos los participantes asistirán subvencionados por la Federación de Caza de Castilla y León, gracias al apoyo de la Consejería de Cultura y Turismo de nuestra Comunidad Autónoma.

La prueba se realizará en campos simultáneos con barrage final y será juzgada por una juez de categoría nacional de la Federación Gallega, María del Mar Pérez Vázquez y los jueces autonómicos de Castilla y León, José Ramón González Mariscal, Luis Antonio del Río Barrios y Felipe Vegue Contreras.

El programa del Campeonato previsto por la organización dará comienzo a las 8,30 horas desarrollándose en sesión matinal.

Los nueve seleccionados por Castilla y León representarán a nuestra Autonomía en la semifinal del Campeonato de España que se celebra en Asturias.

Federación de Caza de Castilla y León
(Gabinete de Prensa)

M.C.D.2022

AMPUDIA

Bruno Buena de Sousa, el niño de los mapas que apostó y ganó

«Me atrae mucho la geografía y me lo paso bien»

«Me gustaría viajar a Brasil para ver a mi abuela y mis primos»

Ascen del VALLE

Acaba de llegar de Madrid. Contento por la experiencia vivida la pasada semana, Bruno comenta, con unos y otros, detalles de su actuación en el programa «¿Qué Apostamos?» Está sorprendido por la expectación creada en torno a su persona. Las gentes de Ampudia le basan y dan la enhorabuena. En los hogares se han multiplicado las llamadas telefónicas entre familiares y amigos comentando la hazaña del pequeño. En el tren, de vuelta a casa, cantidad de personas le reconocieron. Caminando por Palencia, muchos ojos se han fijado en él. Bruno Buena de Souza acepta todo esto como lo que es, un niño sencillo que saborea con gusto las golosinas que se ha comprado en el pueblo, mientras los mayores le acosamos con mil preguntas.

-Se dice, Bruno, que si la prueba llega a ser más dura la habrías superado, ¿es verdad?

-Sí. La tenía preparada y me lo sé todo. Es fácil para mí pues lo tomo como un juego.

-¿En qué consiste ese juego?

-Observo los mapas, me fijo bien en ellos y me divierto viéndoles. Me gusta ver tantas líneas divisorias y conocer los nombres raros de los países.

Bruno Buena de Souza, el niño que vive en Ampudia y se lo supo todo sobre países, capitales y límites geográficos

INTERES POR LA GEOGRAFIA

-¿Cómo surgió tu interés por la geografía?

-Desde siempre me ha gustado pero estando en segundo de EGB es cuando empecé a darme cuenta de lo que me encantaban los mapas. Don Vicente, mi profesor, me dió una vez uno de Europa y me dijo que me aprendiera todas sus capitales.

-Y... ¿qué pasó?

-No, nada, que me gustaban mucho, mucho.

-Claro, pero tú no recuerdas, Bruno, que cuando viniste a Ampudia, nos mostrabas muchas veces el mapa-mundi diciendo: Mira, aquí está Brasil y en este puntito vivíamos nosotros. Y entusiamado dibujabas y recortabas el país donde naciste.

-¿Sí? ¡Qué divertido! No me acuerdo. A lo mejor empecé entonces a tener tanta afición por la geografía.

-Si la dirección del programa te hubiera mostrado las láminas que tenía preparadas ¿hubieras reconocido la silueta de los diversos países?

-Seguro que sí. Los países del mundo son unos 196 y todos me lo sé, conociendo además sus capitales.

-Quién te ha ayudado a preparar la prueba?

-Nadie, yo solo. En estos años cuando salía del colegio me ponía a los mapas y me entretenía mucho. Después, hacía los deberes. Otros días, hacía primero los deberes y después miraba los mapas. Cuando ví el programa de televisión escribí pensando que podía participar.

-Además de la geografía, sé que te gusta mucho la historia. Me sorprendió hace un mes cuando en catequesis, con la Biblia en la mano, preguntaste sobre los profetas y los reyes de Israel, ¿Cuál era el motivo?

-Es que me gustaría recoger datos de la historia de Israel en cuanto a sus personajes más importantes, desde Abraham hasta Y. Arafat. Toda la historia de los reyes, príncipes y condes de cualquier país tambíen me gusta.

-Y de la ruta de San Pablo ¿qué?

-¡Uy! es que lo conozco poco. Sé que persiguió a los cristianos y cuando iba a caballo oyó una voz que era la de Jesús que le dijo: «Saulo, Saulo, ¿por qué me persigues?» A lo mejor me empiezo a interesar cada día más por su ruta.

«ME LO PASO BIEN»

-De verdad, Bruno, que eres un muchachito excelente.

-No sé. A mí me gusta todo esto y lo paso muy bien. También estoy haciendo un libro personal que me va a llevar mucho tiempo y folios, especificando mis conocimientos sobre los países de Europa incluyendo regiones, pueblos, economía, política, religión, idioma...

-Pero eso es muy complicado. ¿Cómo lo harás?

-Poquito a poco. Voy cogiendo datos de libros y profundizo.

-¿Qué hubiera ocurrido si llegas a fallar en alguna de las láminas que te presentaron?

-Nada. No me lo hubiera tomado tan mal. Me quedaría a gusto aunque no hubiera ganado tanto dinero. Para mí, no hubiera sido un fracaso porque me lo sé. Además, es un juego. Ya lo dice la música. Te lo canto: «La vida es un juego y hay que apostar, la vida es una apuesta y nada más. El triunfo es arriesgar». Yo sabía que iba a ganar porque iba preparado. Además, mi catequista me dijo que si por casualidad fallaba en algo que no me pusiera triste, que yo podía ser campeón en otros valores, además de los mapas.

-¿Qué piensas hacer con el premio que has recibido?

-Lo que digan mis padres. Y además, me gustaría mucho ir a Brasil a ver a mi abuela y mis primos. También quiero comprarme una enciclopedia universal lo más completa posible.

-¿Qué profesión te atrae más y qué te gustaría ser de mayor?

-Por ahora, me gusta la de cirujano especialista en cardiología. Cuando veo algún libro sobre éstos temas lo consulto y me interesa mucho.

-Bruno, lo de don Justo, profesor de tu colegio es del todo verdad?

-No. Ramón me preguntó en plan de broma y yo, sin maldad, así contesté.

TRAVIESO Y MOVIDO

-En televisión y ahora en la entrevista pareces un chaval tranquilo y reposado pero a ratos, tú sabes que no lo eres tanto. Te gusta demasiado saltar, corretear y hacer travesuras...

-Ya, pero lo hago sin mala intención. Es que me gusta moverme mucho, como a todos los niños, ¿no?

-Claro que sí, Bruno. ¿Quieres decirse algo más?

-Pues que éstos días me siento extraño porque toda la gente me pregunta cosas y me llaman de la radio y dicen de mí en los periódicos (como éste de El Diario Palentino, cuando escribe Carlos Santoyo). Les estoy muy agradecido a todos.

-Así es Bruno, un niño inteligente, juguetón, espontáneo, sincero, interesado por el mundo que le rodea, deseoso de que le quieran y de dar cariño a todos. Conversar con él es muy gratificante.

Asamblea de la Federación de Caza de Castilla y León

El pasado viernes día 20 se celebró, en un conocido hotel vallisoletano, la reunión de la Asamblea General de la Federación de Caza de Castilla y León, el máximo órgano de decisión de esta entidad.

Tras la aprobación del acta de la Asamblea del año anterior, el Presidente de la Federación, José Luis Garrido, resumió en un informe las actividades federativas de la pasada temporada.

Manifestó en primer lugar sentirse especialmente satisfecho con los resultados de la pasada campaña a la que calificó como la más positiva desde que se encuentra al frente de la Federación.

Destacó los resultados del Plan de Expansión Federativa, con el incremento del número de federados, y la favorable línea de colaboración que ha iniciado la Consejería de Medio Ambiente con nuestra entidad, significando que este año subvenciona el Estudio Regional sobre la caza que realiza esta Federación con casi 11 millones, y la continuidad en el apoyo que nos sigue prestando la Dirección Gral de Deportes. También destacó distintas organizaciones que se realizaron el pasado año y que supusieron un singular éxito: El Mes del Cazador, El Seminario sobre la situación de la Caza, etc.

Seguidamente se sometieron a la Asamblea los siguientes puntos del orden del día estado financiero, presupuestos y programa deportivo, todos ellos aprobados por unanimidad.

Tras debatirse una propuesta de un asambleista, se entró en el apartado de propuestas presidente en la que éste comentó distintos temas de actualidad tales como: Las Ordenes de Ayuda de la Consejería de Medio Ambiente, la Ley de Caza. El examen del cazador, las licencias federativas y el nuevo documento único y el partido político que recientemente han creado los cazadores.

Tras casi cuatro horas de reunión finalizó esta Asamblea en la que lo más destacado fue el clima unánime de apoyo a todas las líneas de actuación iniciadas por la Junta Directiva y las más importantes que proyecta para el futuro próximo.

M.C.D.2022

Ex miembro del Alto Comisionado de la ONU para los Refugiados en la antigua Yugoslavia

Mendiluce afirmó en Valladolid que se presenta en las listas del PSOE pese a no coincidir con su actuación en el conflicto de los Balcanes

Valladolid (Ical).- El candidato del PSOE al Parlamento Europeo y ex miembro del Alto Comisionado de la ONU para los Refugiados (ACNUR) en la antigua Yugoslavia, José María de Mendiluce, reconoció en Valladolid que ha aceptado su inclusión en las listas socialistas para las elecciones europeas del 12 de junio, pese a no coincidir con la postura que han mantenido los socialistas respecto al conflicto de la antigua Yugoslavia.

Mendiluce realizó estas manifestaciones en Valladolid durante la presentación del Manifiesto del Partido de los Socialistas Europeos junto con el secretario regional del PSOE, Jesús Quijano; el candidato al Parlamento Europeo, Juan Colino; y el secretario provincial del PSOE en Valladolid, Antonio Pérez Solano.

El ex miembro del Alto Comisionado de la ONU, que reafirmó su postura favorable a la intervención militar en la zona del conflicto, ha añadido que intentará "convencer a sus compañeros de grupo", actitud que responde a "la voluntad decidida de actuar después de estar cansado de criticar las situaciones de injusticia desde las organizaciones humanitarias".

Quijano, primero por la izquierda, junto a José María Mendiluce, segundo por la derecha. (Foto EFE)

El candidato en las listas socialistas rechazó la comparación de su caso con los del juez Baltasar Garzón y José María Mohedano en referencia a las frustadas experiencias de otros independientes con prestigio en las listas socialistas. "Los motivos para que me presente a las elecciones europeas por esta formación política no tienen semejanza alguna con los de Garzón o Mohedano, ni tengo intención de caer como ellos", subrayó.

A este respecto, el ex miembro de ACNUR aseguró no importarle la merma de prestigio que podría suponer aliarse con un partido acusado de corrupto y ha considerado la candidatura del PSOE como una plataforma para defender una idea de Europa "solidaria y con alma que no se conciba como un simple mercado de productos".

José María Mendiluce alertó también sobre el aumento de atentados de carácter fascista en Europa, que ha cifrado en un 1.500 por ciento en el último año, y ha criticado duramente "las posturas insolidarias y mercantilistas" de los partidos conservadores europeos.

CRYSTALOID

Por su parte, el secretario general de los socialistas castellano- leoneses, Jesús Quijano, recomendó al PP que facilite la comisión de investigación sobre la presunta financiación fraudulenta de este partido a través de la empresa Crystaloid "antes de que se la exijan desde Madrid".

Quijano consideró correcta la información publicada hoy en un diario de ámbito nacional en la que se afirmaba que una consultoría estaodunidense emprendería acciones judiciales contra esta empresa por corrupción y actividades comerciales fraudulentas.

Con marcada insistencia, Quijano rechazó que la elaboración del análisis sobre la gestión de gobierno del PP en la Junta, denominado "informe Lucas", tenga propósito electoralista y ha agurado que será un estudio "riguroso y fundamentado".

Por último, Juan Colino ha tildado de "insidiosa" la crítica frontal del PP a la reforma vitícola anunciada por la Unión Europea, ya que, a su juicio, este partido sabía desde hace años que se iba a producir, "a menos que no les valga para nada la oficina que tienen en Bruselas", concluyó.

No descarta requerir notarialmente las pruebas sobre irregularidades difundidas por el PSOE

El consejero de Economía niega tajantemente que "Crystaloid" sirva para la financiación ilegal del PP

Valladolid (Ical).- El consejero de Economía, Fernando Becker, negó ayer en rueda de prensa -convocada para salir al paso sobre las informaciones publicadas hoy en un diario nacional- que Crystaloid, empresa de la que la Junta es propietaria del 100 por ciento tras una operación de ampliación de capital de 470 millones de pesetas, sirva de tapadera para la financiación irregular del PP.

El portavoz de Asuntos Económicos del PSCL-PSOE, Zenón Jiménez-Ridruejo, ha manifestado por su parte que su grupo volverá a pedir la creación de una comisión de investigación sobre Crystaloid Europe S.A. después de la información aparecida hoy en un diario de difusión nacional, según la cual la consultoría americana EDG, encargada de buscar compradores para Crystaloid, se negara a pagar determinadas cantidades de dinero a un representante de la empresa.

Por su parte, Fernando Becker ha manifestado que las declaraciones de Zenón Jiménez-Ridruejo no se ajustan a la realidad, son torticeras, enturbian la buena marcha de una empresa de tecnología avanzada, que da empleo a unas 80 personas, y del propio Parque Tecnológico de Boecillo, una apuesta de futuro para Castilla y León.

No hay ninguna prueba consistente para probar las irregularidades que denuncia el PSOE sobre Crystaloid que, según Becker, está empezando a facturar de forma normalizada, aunque en unas cantidades reducidas (44 millones).

El consejero de Economía ha lanzado un mensaje de tranquilidad dirigido fundamentalmente a los trabajadores y a los clientes que trabajan habitualmente con Crystaloid, "que han llamado esta mañana a la dirección para manifestar su preocupación por las noticias aparecidas en prensa".

Jiménez-Ridruejo ha insistido en la idea de que que si el PP sigue oponiéndose a la creación de una comisión, entiende que se está ocultando un asunto de corrupción. El procurador socialista asegura que tiene declaraciones formales grabadas de personas que han denunciado que la Junta a través de algunos de sus responsables exijen el pago de comisiones como consecuencia de las acciones que se derivan de la venta de Crystaloid.

CONFRONTACION

A juicio de Fernando Becker, se está utilizando la crisis de Crystaloid "como un instrumento de confrontación política en un momento electoral, lo que perjudica el proceso de privatización de la empresa y, por tanto, los intereses de Castilla y León".

Respecto a la ruptura de las negociaciones con la consultoría norteamericana EDG, el consejero de Economía manifestó que "no ha habido más que una carta de intenciones que quedó sin efecto por los acontecimientos que provocaronn la utilización partidista y política de la crisis de esta empresa, pidiendo una comisión de investigación", rechazada en febrero de este año. Fue entonces cuando se da al traste con las negociaciones".

Por otra parte, según la información publicada hoy, el presidente de EDG ha dado instituciones a su abogado de Madrid para que examine las condiciones que permitan interponer una demanda contra Crystaloid por incumplimiento de un contrato firmado en diciembre de 1993 entre la empresa y el consorcio de compañías interesadas en la compra de EDG.

Fernando Bécker.

Fernando Becker ha asegurado que la Junta "desconoce que EDG pretenda iniciar acciones judiciales por incumplimiento de contrato. No me consta la querella de EDG. Si hubiese algún tipo de actuación legal contra Crystaloid, ésta también se reserva las posibles acciones legales a llevar acabo dentro de su campo normativo".

Merino está a favor de que se cree una comisión de investigación

Valladolid (Ical).- El secretario general del PP de Castilla y León, Jesús Merino, ha anunciado su postura favorable a la creación de una comisión de investigación sobre el acceso de los funcionarios a la Junta, solicitada repetidamente por la oposición en las Cortes regionales. "El consejero ha informado en varias ocasiones sobre este asunto, pero no me importaría en absoluto que se crease una comisión de investigación", afirmó Merino.

En cuanto a la información aparecida ayer en un diario de ámbito nacional sobre las acciones judiciales de una consultoría de Estados Unidos contra la empresa Crystaloid, se afirma que la firma americana acusa a la empresa ubicada en el parque tecnológico de Boecillo de corrupción, prácticas comerciales ilícitas, facilitar información falsa y practicar graves irregularidades financieras.

M.C.D.2022

La defensa a ultranza del viñedo, punto destacado del programa

El secretario regional del PP cifra en 25 millones el coste de la campaña electoral de las europeas

Valladolid. (Ical).- El secretario general del PP de Castilla y León, Jesu Merino, anunció ayer en Valladolid que el Partido Popular ejercerá frente a las autoridades de la Europa comunitaria "una defensa a ultranza" de la producción de viñedo en la región.

Merino, que presentó ayer el programa regional de su partido para los comicios europeos del 12 de junio, criticó la "mala" negociación del Gobierno socialista en el Tratado de Adhesión a la CE, que ha derivado, a su juicio, en la reducción de la producción láctea en la Comunidad desde 1,1 millones de toneladas a las 750.000.

Esta situación, a juicio del responsable regional del PP, no se debe repetir en el caso de la producción vitícola, que cuenta con cinco denominaciones de origen y "supone uno de los escasos productos españoles competitivos en Europa".

Merino subrayó también la defensa de los fondos de cohesión de las regiones como uno de los objetivos centrales del PP y ha señalado la potenciación del Comité de las Regiones como el foro adecuado para llevar a cabo esta acción.

La atención a la industria agroalimentaria constituye otro de los capítulos preferentes en el programa "popular" para los comicios del 12 de junio, así como la potenciación de las infraestructuras en el noroeste del país como enlace con Europa.

Jesús Merino, secretario regional del PP.

En este mismo capítulo, el programa del PP en Castilla y León propugna el impulso de las comunicaciones por carretera y ferrocarril con Portugal, especialmente la N-122 o "corredor del Duero".

En el capítulo de industria, el PP propone la dotación de una subvención global de hasta 500 millones de Ecus -80.000 millones de pesetas -para agilizar la inciativa empresarial y la renovación de este sector a través de un incremento de los recursos del Fondo Europeo de Desarrollo Regional (FEDER).

De esta misma fuente de recursos, el PP solicita también apoyo económico para la conservación del patrimonio histórico-artístico de Castilla y León y el impulso al Camino de Santiago como itinerario cultural fundamental de Europa.

Por último, Merino cifró en 60 los actos públicos que este partido celebrará en las capitales de la región y en 270 los provinciales. Asimismo, anunció la movilización de 12.000 cargos del partido en esta campaña, que cuenta con un presupuesto de 25 millones para Castilla y León, de los 700 presupuestados para todo el país.

La campaña del PP en Castilla y León contará con la participación del comisario europeo Abel Matutes, y del presidente del PP, José María Aznar, quien cerrará los actos el 9 de junio en Valladolid.

UGT y CC.OO. iniciaron los paros parciales en RENFE

Valladolid. (Ical).- Comisiones Obreras y la Confederación General de Trabajadores (CGT) iniciaron ayer la segunda convocatoria de paros parciales en Renfe como medida de protesta por el Plan Estratégico y el expediente de regulación de empleo anunciado por la empresa. Los paros, de dos horas de duración, comenzaron a las 6,30 de la mañana y continuarán a las 18,30.

Estas movilizaciones se realizarán, al igual que el pasado mes de abril, los lunes, miércoles y viernes hasta el 10 de junio, fecha para la que hay convocado un paro de 24 horas.

Los servicios más afectados por estos paros serán, según Renfe, los trenes nocturnos y regionales que circulan por Castilla y León. En cuanto a los trenes de largo recorrido, se suprimirán los nocturnos que tuvieran que circular la jornada anterior a los días de paros, excepto los trenes internacionales y el Estrella Madrid-Galicia y Galicia-Madrid, que circula por Zamora y Avila. En cambio, los días 29 de mayo y 5 de junio circularán todos los nocturnos.

El Intercity Madrid-Gijón y el Talgo Gijón-Madrid circularán con normalidad. Los viernes 27 de mayo y 3 de junio cubrirán sus recorridos además el Intercity Gijón-Madrid y el Talgo Madrid-Gijón.

Los trenes País Vasco-Galicia y viceversa mantendrán su programación habitual, al igual que el tren Salamanca-País Vasco en ambos sentidos.

Los servicios regionales que coincidan con las horas de los paros (de 6,30 a 8,30 y de 18,30 a 20,30) se suprimirán o verán retrasada su hora de salida.

Participan caballos de Salinas de Pisuerga (Palencia)

El consejero de Agricultura inauguró ayer el Salón del Caballo EQUINOVAL-94

Valladolid. (Ical).- El consejero de Agricultura, Isaías García Monge, inauguró ayer en Valladolid la primera edición del Salón del Caballo, Equinoval 94, donde se exponen 257 caballos y yeguas de pura raza española, árabes y cruzados. Este certamen, organizado por la Institución Ferial de Castilla y León, pretende convertirse en "la Feria del Caballo del noroeste de la península".

En la muestra participan 30 expositores directos y otros 100 relacionados indirectamente con el mundo del caballo. Los animales que se exhiben proceden de Talavera (Toledo), Comenar Viejo (Madrid), Trujillo (Cáceres), Villarubia de los Ojos (Ciudad Real), Jerez de la Frontera (Cádiz), **Salinas (Palencia)** y Valladolid.

Ayer comenzó el concurso morfológico de yeguas y caballos de pura raza española, y el domingo 29 de mayo tendrá lugar la entre de premios a los ganadores en las categorías de mejor ganadería, mejores movimientos, trofeo al campeón y campeona de raza, funcionalidad y mejor presentador.

Durante la jornada inaugural se celebraron también espectáculos de enganches, doma vaquera y clásicas, saltos, concurso nacional de torneo de campeones, monta western, y una exhibición especial organizada por la Asociación Nacional de Caballos de Pura Raza Española (ANPRE).

Una imagen de la inauguración de EQUINOVAL en la Feria de Muestras de Valladolid. (Foto EFE)

M.C.D.2022

Comparece para explicar las diferencias entre los datos del INEM y de la EPA

El ministro de Trabajo asegura que se crea empleo neto

José Antonio Griñán basa su afirmación en el incremento de la cifra de afiliados a la Seguridad Social en los últimos cuatro meses

Madrid (EFE).- El ministro de Trabajo y Seguridad Social, José Antonio Griñán, aseguró ayer que "empezamos a crear empleo neto", y basó esta afirmación en la cifra de afiliados a la Seguridad Social, que en los primeros cuatro meses de este año se incrementó en 20.000 cotizantes.

En su comparencia ante la comisión de política social y empleo del Congreso para explicar los datos del paro, Griñán dijo que el total de cotizantes a la Seguridad Social, excluyendo a los pluriempleados y a los perceptores de desempleo, asciende a 12,6 millones de personas frente a los datos de la Encuesta de Población Activa (EPA), que cifra los ocupados en un millón menos.

Para corroborar esta tesis, se refirió a que el censo tributario estima 600.000 trabajadores más que la EPA, encuesta que, en su opinión, minusvalora la ocupación.

Respecto a la evolución de los cotizantes a la Seguridad Social, el ministro explicó que la variación positiva se produjo desde febrero a abril, meses en los que aumentó en 170.000 personas, mientras que en enero disminuyó en 150.000, y destacó que los 20.000 cotizantes netos supone que "se ha crecido más de lo que se ha perdido".

El titular de Trabajo aseguró que el umbral de crecimiento necesario para crear empleo, fijado inicialmente entre el 2,5 y el 3 por ciento, puede descender hasta el 1,5 por ciento.

Insistió en que "nos encontramos en una fase de reanimación económica, que precede a la fase expansiva del ciclo económico", ya que los indicadores económicos y laborales -agregó- anuncian síntomas de recuperación y cambio de tendencia en la evolución del mercado de trabajo.

Griñán se refirió a las diferencias entre el paro de la EPA y el del Instituto Nacional de Empleo (INEM), y las atribuyó a que se trata de instrumentos distintos, ya que el primero mide la población activa y el segundo el paro.

Precisó que entre los dos registros no existen diferencias cualitativas, aunque sí cuantitativas, si bien, añadió Griñán, los dos sistemas reflejan la misma tendencia, por lo que, dijo que la EPA del segundo trimestre confirmará las cifras positivas registradas en el INEM a partir de marzo.

El titular de Trabajo reiteró que los datos del paro de mayo confirmarán el cambio en la evolución del mercado laboral, ya que se producirán una reducción del desempleo y un incremento "significativo" de las colocaciones.

La diputada del PP Celia Villalobos acusó al PSOE de "manipular y utilizar las cifras para decir que se está creando empleo", por lo que cuestionó los datos del Gobierno.

En representación de CiU, Rafael Hinojosa pidió la desaparición de la EPA por considerar que presenta "grandes debilidades como cualquier encuesta" y porque "ayuda a desorientar".

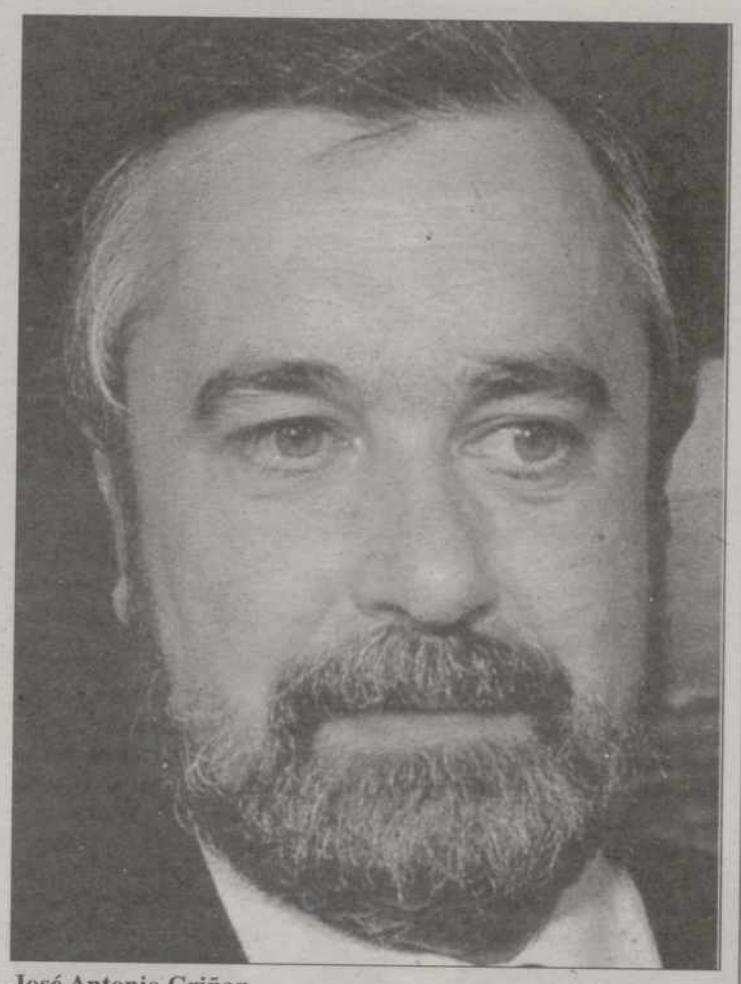

José Antonio Griñan.

Ricardo Peralta, de IU, criticó la propuesta de CiU sobre la supresión de la EPA y atribuyó la mejora en el empleo al abaratamiento de la creación de puestos de trabajo que conlleva la "precarización" de las relaciones laborales.

Tras su intervención en la comisión, y preguntado por la resolución de Trabajo sobre la propuesta de la Junta de Andalucía en relación con Santana, Griñán anunció que se conocerá la respuesta, agregó que la ley no permite modificar el plan, sólo aceptarlo o no, y en este sentido afirmó que "la mejor forma de solucionar los problemas es yendo por la línea de la Junta".

La Comisión de Financiación de los partidos tiene un carácter de estudio y no de investigación

No podrá obligar a las personas a comparecer ante ella

Madrid (EFE).- El dictamen jurídico redactado por la secretaría general del Congreso para precisar el carácter de la Comisión de Financiación de los partidos políticos ha determinado que se trata de una comisión de estudio y no de investigación, por lo que no podrá obligar a las personas a comparecer ante ella.

Este informe, al que ha tenido acceso EFE, fue encargado a los servicios jurídicos de la Cámara por el presidente de la citada comisión, el diputado canario Luis Mardones, para conocer con precisión el marco de trabajo en el que deben moverse los comisionados y si es posible investigar los casos Filesa y Naseiro, entre otros.

El texto que dio origen a la creación de la comisión habla de "estudio de la financiación de los partidos políticos" y tras citar los casos Filesa y Naseiro añade: "asimismo se investigarán los referidos casos".

El letrado que firma el informe, Manuel Gonzalo, concluye que el texto aprobado y las aclaraciones que los diferentes portavoces hicieron el día en que se aprobó la creación de la citada comisión, no aclara la naturaleza de la misma.

CONTENIDO SANCIONADOR

Por ello indica que debe optarse "por la interpretación más favorable al reconocimiento de derechos y libertades de los ciudadanos", es decir, por la solución de menor contenido sancionador en caso de que las personas citadas a declarar decidan no acudir.

La incomparecencia voluntaria ante una comisión de investigación es considerada como un delito de desobediencia grave, mientras que no está sancionado no acudir a una comisión de estudio.

HABILITACION

Después de un análisis de algo más de veinte folios, el informe determina que "la comisión creada es una comisión de estudio" y que en tal sentido deberá programar sus trabajos.

Añade que si la comisión decide debe realizar una tarea de investigación semejante a las Comisiones "Roldán" o "Rubio", deberá recabar al pleno la pertinente habilitación.

A juicio de los servicios jurídicos de la Cámara, "no basta la creación de la comisión por el pleno, tiene que producirse esa creación con el carácter explícito de comisión de investigación a los efectos establecidos en el ordenamiento jurídico".

DECLARACIONES

El informe analiza las declaraciones ante el pleno de los portavoces de los grupos socialista y catalán, ante los requerimientos de PP e IU de que se aclarara el contenido exacto de lo que iba a votar el pleno el pasado 20 de abril.

Aunque las actas de la citada sesión recogen que el portavoz de CiU, Miquel Roca, asintió con la cabeza cuando la portavoz de IU, Rosa Aguilar, le preguntó si era una comisión de investigación, el informe determina que "los signos afirmativos no verbales" no tienen porque coincidir con la voluntad de la mayoría de la Cámara.

"Del debate expuesto sobre la votación del acuerdo por el pleno apenas se puede deducir otra cosa segura que la incertidumbre respecto del alcance y naturaleza de la comisión", indica.

El CGPJ critica que sea el fiscal general quien decida los asuntos a investigar

Madrid (EFE).- El pleno del Consejo General del Poder Judicial (CGPJ) criticó ayer que sea el Fiscal General del Estado quien decida en qué procesos debe intervenir la Fiscalía Especial para Delitos de Corrupción, porque ello puede suponer un "elevado grado de discrecionalidad".

Esta crítica se recoge en el informe sobre el anteproyecto de ley de creación de esta Fiscalía Especial, aprobado ayer por el CGPJ por doce votos a favor y tres en contra, informaron fuentes de este órgano.

El CGPJ se muestra favorable a crear una Fiscalía Especial de Delitos Económicos y de Corrupción, aunque realiza consideraciones técnicas al anteproyecto del Ministerio de Justicia.

Entre las principales consideraciones, estima que la facultad atribuida al Fiscal General para apreciar la especial gravedad de los delitos competencia de esta fiscalía "puede suponer un elevado grado de discrecionalidad".

Por ello, el Consejo señala que es "aconsejable" la intervención en estos casos de la Junta de Fiscales de Sala del Tribunal Supremo, órgano de asistencia del Fiscal General.

Según el anteproyecto, esta Fiscalía intervendrá en procesos penales de especial gravedad apreciada por el fiscal general en relación a delitos contra la Hacienda Pública, prevaricación, uso de información privilegiada, tráfico de influencias, cohecho, negociación prohibida a los funcionarios, grandes fraudes y quiebras e insolvencias punibles con múltiples perjudicados.

El Consejo no aprecia obstáculos constitucionales para la creación de esta Fiscalía, sobre la que recuerdan que es una medida que responde a una resolución aprobada por el Congreso de los Diputados con ocasión de Debate de la Nación celebrado los pasados días 19 y 20 de abril.

Para el Consejo, el anteproyecto "también obedece a la conveniencia de la especialización del Ministerio Fiscal en nuevas formas de delincuencia" y tiene un antecedente en la Ley que creó en 1988 la Fiscalía Especial para la Prevención y Represión del Tráfico de Drogas.

Otra de las apreciaciones efectuadas por el CGPJ señala que "no parece muy adecuado hablar de procesos penales de especial gravedad, ya que ésta debe predicarse de los delitos" y tal redacción "puede dar a entender que la Fiscalía no tiene posibilidad de investigación preprocesal, lo que implicaría una limitación de sus facultades respecto a las que posee el resto de las fiscalías"

M.C.D.2022

Mostraba un patrimonio inflado artificialmente en 1992

Rojo confirma las operaciones irregulares de Ibercorp

La comisión fija hoy la fecha de la comparecencia de Rubio y De la Concha

Madrid (EFE).- El gobernador del Banco de España, Luis Angel Rojo, confirmó ayer ante la comisión de investigación del caso Rubio las operaciones irregulares cometidas por el grupo Ibercorp, que ya en 1992 mostraba "un patrimonio inflado artificialemente, problemas de liquidez y de autocartera".

Fuentes de esta comisión parlamentaria señalaron tras escuchar la declaración del gobernador, que se prolongó durante tres horas, que los comisionados han podido constatar las irregularidades cometidas por Ibercorp e incluso la ilegalidad de sus operaciones de autocartera.

No obstante, según estas fuentes, aún no se ha podido demostrar las vinculaciones del ex gobernador del Banco de España Mariano Rubio con las empresas del grupo ni su grado de conocimiento de las irregularidades.

Rojo, que no quiso hacer declaraciones al término de su comparecencia, explicó, según los comisionados, que la inspección del Banco de España detectó en 1992 estas irregularidades, que fueron comunicadas a Rubio, entoncés máximo responsable del instituto emisor.

Las mismas fuentes apuntaron la posibilidad de que las conclusiones de esta inspección fueran trasladadas también al ministro de Economía, cargo que ocupaba en aquel momento Carlos Solchaga.

El gobernador del Banco de España aseguró que el acta de inspección "hizo saltar las alarmas", al tiempo que justificó el hecho de que a pesar de ello se concediera a Ibercorp una línea crediticia en el interbancario ya que, según Rojo, en esos momentos todos los bancos de pequeño tamaño tenían dificultades de liquidez.

Luis Angel Rojo y Jon Zabalía, a la izquierda, a la salida de la comisión.- (Foto EFE)

La actividad de Ibercorp, según la descripción realizada por Rojo, consistía en comprar empresas, fortalecerlas artificialemente y posteriormente venderlas a un precio muy superior.

Las mismas fuentes señalaron que el gobernador detalló ante la comisión la composición del capital de Ibercorp y aseguró tener indentificados a todos los titulares de cuentas corrientes, entre los que se encuentra el propio Rojo, quien ordenó la cancelación de este depósito por considerar que mostraba demasiados movimientos.

Según los comisionados, por falta de tiempo Rojo no pudo contestar a todas las cuestiones planteadas por los diputados, por lo que se comprometió a enviar por escrito las respuestas pendientes.

El presidente de la comisión, Jon Zabalía, se mostró, al término de la comparecencia de Rojo, satisfecho con los trabajos de investigación que, en su opinión, están cumpliendo todos los objetivos.

La comisión de investigación del caso Rubio decidió ayer citar a declarar a los ex ministros de Justicia Tomas de la Quadra-Salcedo y de Agricultura Vicente Albero, al tiempo que acordó fijar hoy la fecha de la comparecencia de los dos principales inculpados, Mariano Rubio y Manuel de la Concha.

El presidente de la comisión, Jon Zabalía, explicó en la primera rueda de prensa celebrada tras el inicio de las comparecencias el pasado lunes, que la lista definitiva de citaciones hubo de ser completada mediante votación debido a las discrepancias entre los grupos políticos.

En la reunión de trabajo realizada ayer por los integrantes de la comisión quedaron rechazadas un total de diez comparecencias, entre ellas la del ministro de Justicia e Interior, Juan Alberto Belloch, y la del presidente del Consejo General del Poder Judicial, Pascual Sala.

JAIME SOTO

Algunos de los miembros de la comisión de investigación del caso Rubio expresaron ayer sus temores a que Jaime Soto, uno de los fundadores de Ibercorp, se encuentre en paradero desconocido fuera de España y que no acuda hoy a declarar ante este órgano de la cámara.

Jaime Soto, uno de los pricipales accionistas de Ibercorp, ha sido citado a declarar ant e esta comisión mañana por la tarde, tras la comparecencia de Benito Tamayo, otro de los principales socios de este grupo financiero.

Diversos miembros de la comisión de investigación aseguraron tener la certeza de que Soto se encuentra fuera de España y mostraron su temor a "encontarnos ante otra fuga".

Los comisionados consideran que los testimonios de Soto y de Tamayo son claves para desentrañar la trama de sociedades del grupo Ibercorp y su relación con Mariano Rubio y sus familiares.

Arzalluz exige para pactar el respecto al Estatuto de Autonomía del País Vasco

Bilbao (EFE).- El presidente de la ejecutiva del PNV, Xabier Arzalluz, aseguró ayer en Bilbao que cualquier acuerdo de su partido con el PSOE o el PP estará condicionado a que estas formaciones cumplan el Estatuto de Autonomía del País Vasco.

En una rueda de prensa, Arzalluz señaló que tras la entrevista que mantuvo anteayer con José María Aznar en el domicilio del presidente del PP en Madrid, el PNV "no está hoy más cerca que antes" del Partido Popular.

Explicó que el objetivo de estos encuentros es únicamente normalizar las relaciones entre los dos partidos, "hasta el punto de que no sean noticia estos encuentros".

En esta reunión, ambos dirigentes políticos acordaron crear un grupo de trabajo entre el PP y el PNV para analizar, después de las elecciones europeas, el Estatuto de Gernika.

El PNV ya entregó a Aznar en el encuentro que tuvieron hace unos dos meses en Burgos un informe con sus planteamientos sobre la autonomía vasca.

Arzalluz señaló que el PNV podría llegar a acuerdos tanto con el PP como con el PSOE porque "no somos de izquierdas ni de derechas, solo nos preocupa la defensa de este pueblo, que hoy pasa por el Estatuto y no conocemos colores".

"Si el socialismo no termina de cumplir este Estatuto y Aznar me lo promete, ya saben dónde estaremos", sentenció, después de decir que su partido no apoya al Gobierno socialista principalmente por esta razón.

Descartó que Aznar tenga interés en demostrar que puede alcanzar acuerdos con los nacionalistas "porque todavía tiene muchos dinosaurios que le ven con Arzalluz y al día siguiente están diciendo que 'éste ya está también vendiendo España'".

En el encuentro de ayer, Arzalluz y Aznar también abordaron las consecuencias que puede tener para todos los partidos políticos el actual clima de corrupción y la posibilidad de que surjan "nuevos profetas o caudillos amparándose en el descrédito de los políticos".

No obstante, Arzalluz no criticó la política de oposición que realiza el PP en torno a esta cuestión, como sí ha venido haciendo públicamente.

"Yo no voy a corregir la plana a Aznar en su política, me podría dar un corte con toda la razón, como se lo daría yo si viene criticándome la política que hago", dijo Arzalluz.

El presidente del PNV anunció que en el transcurso de una conversación telefónica comunicó al vicepresidente del Gobierno, Narcís Serra, que se reuniría con Aznar y "no le pareció mal, porque consideró que son tiempos en los que todos tenemos que hablar más con todos, y tiene razón".

Belloch niega la existencia de fondos reservados en las delegaciones de Gobierno

Madrid (EFE).- El ministro de Justicia e Interior, Juan Alberto Belloch, negó ayer que existan fondos reservados en las Delegaciones del Gobierno en las comunidades autónomas para luchar contra el terrorismo.

Belloch contestó en el Pleno del Congreso a una pregunta del diputado del PP José Antonio Gayarre sobre si ese Ministerio había autorizado a María José Rubio, interventora de la Delegación del Gobierno en Navarra, a cobrar dinero a particulares para luchar contra el terrorismo.

El diputado reconoció que el caso ha sido puesto en conocimiento del Juzgado por parte del delegado del Gobierno y recordó que María José Rubio pidió "cientos de millones, unos 400, que fueron ingresados, a través de una cuenta, cuyo titular corresponde al Ministerio del Interior".

Agregó que "estos señores fueron citados en la Delegación del Gobierno para que ingresaran cantidades y por las cuáles recibían cuantiosos intereses, aproximadamente el 40 por ciento".

Gayarre señaló que "algunos de ellos se comprometieron, firmaron documentos y entregaron unos 200 millones en la cuenta del Banco de España perteneciente al Ministerio del Interior en Pamplona".

"En otra ocasión -añadió- Rubio fue a casa de uno de ellos y se llevó 50 millones en una maleta y fue acompañada por una escolta" y precisó que las fechas eran en noviembre de 1993, "cuando Asunción llegó al Ministerio del Interior".

Pidió a Belloch explicaciones, "ya que es una funcionaria suya y no me diga que es una estafa personal o blanqueo de dinero" y recordó al ministro que "juró perseguir la corrupción", por lo que "tiene el deber de informarme verazmente".

El ministro precisó que Rubio no era interventora sino habilitada y que nadie dio esa orden para cobrar dinero alguno a los ciudadanos.

Recordó que la Delegación del Gobierno, "en el momento mismo que tuvo noticia" del asunto, ya que algunos de los ciudadanos realizaban esos pagos desde el año 90 "a la funcionaria que usted alude", lo puso en conocimiento de la autoridad judicial.

El ministro manifestó que se abrió también un expediente administrativo y se ha acordado la suspensión provisional de la funcionaria.

Según Belloch, "es evidente que no existe ningún fondo especial reservado ni en la Delegación del Gobierno en Navarra ni en ninguna otra" y subrayó que "el pretexto que usaba la funcionaria, supuestamente, era que se trataba de un fondo para la lucha contra el terrorismo y tales fondos no existen ni en la Delegación del Gobierno en Navarra ni en ninguna otra, por lo que cualquier actuación en ese ámbito es, desde luego arbitraria, y, posiblemente, delictiva".

Juan Alberto Belloch.- (Foto EFE)

M.C.D.2022

La Comisión Huarte presenta más de 50 conclusiones

Pamplona, (EFE).- Los cinco partidos con representación en el Parlamento navarro han presentado más de 50 conclusiones en la comisión investigadora de las adjudicaciones a Huarte e Hispanoalemana durante el mandato de Gabriel Urralburu, que, tras ser votadas, serán sometidas a la deliberación mañana del pleno de la Cámara.

Desde el pasado día 9, la comisión ha recibido más de 30 comparecencias y ha estudiado gran parte de los expedientes de adjudicaciones a Huarte y su filial HASA con el fin de determinar si hubo trato de favor a estas empresas debido a la relación comercial que la esposa de Urralburu mantuvo con el testaferro de Luis Roldán y director comercial de Huarte, Jorge Esparza.

El secretario general de UPN y comisionado, Rafael Gurrea, no quiso adelantar las conclusiones de su partido al ampararse en el secreto de la comisión y se limitó a decir que muchas de sus conclusiones coinciden con las del resto de las formaciones.

Aladino Colín (PSN), no quiso tampoco comentar las conclusiones de su partido, pero valoró que no hubo ilegalidades en las adjudicaciones durante el mandato de Urralburu.

A juicio de Colín, la "discrecionalidad" que otros grupos han denunciado en las adjudicaciones "no implica actuación ilegal; toda adjudicación por concurso lleva implícita 'per se' un grado de discrecionalidad y lo que hay que hacer es objetivarla lo más posible".

Adolfo Araiz, de HB, grupo que ha presentado 28 conclusiones, señaló que en las mismas la coalición abertzale denuncia que en el departamento de Obras Públicas "había directrices políticas que se imponían por encima de los criterios técnicos" y como consecuencia de ello plantea que algunas manifestaciones e imputaciones que se derivan de determinadas comparecencias se remitan a la Fiscalía al considerar que algunas irregularidades detectadas "podrían ser constitutivas de delito".

Además, HB pide la exigencia de responsabilidades políticas a Urralburu y al ex-consejero de Obras Públicas, Antonio Aragón, por la gestión que desarrollaron en sus respectivos cargos en el proceso de adjudicación de obras.

Iñaki Cabasés (EA), que tampoco quiso adelantar sus conclusiones, aseguró por su parte que "es evidente que hay un relajo en la aplicación de las normas legales que rigen la Administración que está beneficiando, si no casos de corrupción, sí una imagen de que aquí cada uno hace un poco de su capa un sayo y se pueden permitir irregularidades, que eso no quiere decir que sean delito o se esté llevando nadie el dinero a casa".

Martín Landa (IU) apuntó que en las adjudicaciones a Huarte hubo "significativas deficiencias", ya que no se tuvieron en cuenta los principios de libre concurrencia e igualdad de trato y subrayó que en la Ronda Oeste hubo "manifiesta ilegalidad", por lo que pidió responsabilidades políticas a Aragón y al director del departamento, Jaime Solé.

Las conclusiones de los grupos, tras ser hoy debatidas y votadas, se tratarán en el pleno de mañana.

Aspecto de la estación de Chamartín ayer.- (Foto EFE)

Servicios mínimos y ausencia de incidentes en la convocatoria de paros en Renfe

Madrid, (EFE).- La primera jornada ayer de paros parciales en Renfe, convocados por CCOO y CGT, se desarrolló sin incidentes y se cumplieron los servicios mínimos, y fue secundada por el 80 por ciento de los trabajadores, según los sindicatos, mientras que la empresa rebaja esta cifra al 10 por ciento.

En Madrid la circulación de trenes se ha desarrollado como es habitual, exceptuando un breve retraso de siete minutos entre las estaciones de Atocha y Chamartín, que enseguida fue normalizado, según fuentes de la compañía.

En el resto de España se han producido retrasos "por la actuación de los piquetes", según Renfe, en Barcelona (en la línea 2 que une Sant Vicent de Calders y Massanet) y en Málaga (donde se suspendió el servicio entre esta localidad y Fuengirola).

Los paros, convocados en protesta por el bloqueo del convenio colectivo, se desarrollaron de 6,30 a 8,30 de la mañana y de 18,30 a 20,30 de la tarde, y se repetirán el 27 y 30 de Mayo y el 1, 3, 6 y 8 de junio. Para el dia 10 de junio está convocada una huelga de 24 horas.

La Defensora del Pueblo dice que hay una nueva cultura de la reclamación

Madrid, (EFE).- La Defensora del Pueblo en funciones, Margarita Retuerto, dijo ayer que en 1993 la institución registró reclamaciones sobre aspectos que "significan una nueva cultura" como el derecho a la intimidad, el procedimiento administrativo como garantía y el reflejo de la crisis económica.

Tras entregar el informe anual al presidente del Congreso, Felix Pons, la Defensora explicó que los resultados de la institución en 1993 han sido "importantes", ya que 11.322 quejas -el 62 por ciento del total tramitado- han tenido resultado positivo.

Además, la Defensora del Pueblo dijo que de las 85 recomendaciones emitidas se habían aceptado 35 a finales de diciembre del pasado año, entre las que destacó el control de la intimidad de los menores en los programas de televisión o la asignación de destinos en el Ministerio de Defensa.

Aunque explicó que se han recibido más quejas que en 1992, matizó que este dato no es demasiado relevante "porque un sólo expediente puede tener más importancia que miles de quejas".

La Defensora del Pueblo en funciones destacó que se han acortado los tiempos de tramitación y han aumentado las actuaciones en las distintas Administraciones Públicas a requerimiento del Defensor del Pueblo.

También se refirió al hecho de que hay menos quejas de Administraciones morosas y que éstas han contestado más a las solicitudes de información.

En concreto, subrayó que sólo quedan quince ayuntamientos y dos comunidades autonómas con dos expedientes por contestar, de los cinco mil expedientes pendientes a finales de 1993.

Retuerto rechazó hacer ninguna valoración sobre la renovación pendiente en la institución y se limitó a afirmar que el actual equipo "trabaja con entusiasmo" y que la institución "está consolidada".

Subrayó que los ciudadanos tienen derecho a ser atendidos "sea cual sea la situación que se encuentre la institución", en referencia a su interinidad en el cargo.

Por último, anunció que España ha presentado su candidatura para formar parte del IV Director Europeo de Ombusdman que se celebrará el próximo mes de junio en Lisboa.

Según el informe, al que ha tenido acceso EFE, en 1993 se tramitaron 22.372 expedientes, de los que 22.281 fueron quejas y 91 actuaciones de oficio, por lo que se tramitaron 2.659 expedientes más que en 1992.

De cada 100 quejas presentadas por los ciudadanos, la administración admitió 67 y se rechazaron 33, lo que supone un incremento respecto al año anterior de 51,40 por ciento admitidas y un 48,59 por ciento rechazadas.

De los 22.372 expedientes tramitados en 1993, la mayor parte correspondió al area de Función Pública, Administración Educativa y Cultura con 11.962 expedientes; en el área de Trabajo, Seguridad Social y Sanidad se tramitaron 2.898 expedientes; en lo relativo a Justicia 2.220; en Administración Económica 1.976 y en Defensa e interior 1.452 expedientes.

La mayoría de las quejas que se han formulado al Defensor del Pueblo en 1993 se han realizado de forma individual, mientras que tan sólo el 0,65 por ciento lo han sido de forma colectiva y el 5.05 por ciento por asociaciones, grupos, sindicatos u organizaciones.

La edad media de quienes han formulado las quejas es de 45,8 años, lo que significa una disminución de la edad de años anteriores, aunque sigue siendo mayor la proporción de varones -el 57,3 por ciento- que de mujeres -el 42,7 por ciento-, y la diferencia entre sexos es cada vez menor.

El proceso electoral de las europeas costará 13.132 millones de pesetas

Madrid (EFE).- El presupuesto del proceso electoral para los comicios al Parlamento Europeo del próximo 12 de junio es de 13.132 millones de pesetas, lo que supone un ahorro de 1.565 millones respecto a los gastos de las elecciones generales del 6 de junio de 1993.

Casi todas las partidas del proceso electoral han descendido en comparación con comicios anteriores, aunque hay algunas que se han incrementado, como las gratificaciones a los miembros de los Cuerpos y Fuerzas de Seguridad del Estado (un 20 por ciento más respecto al año pasado), según los datos facilitados a EFE por el director general de Política Interior, Carlos Pérez Anadón.

Atienza afirma que la gestión de De la Cruz no respondió a las espectativas depositadas

Madrid (EFE).- El ministro de Agricultura, Luis Atienza, dijo hoy a EFE, sobre el relevo del director general del ICONA, Humberto da Cruz, que su gestión no ha respondido a las expectativas depositadas y que "ha habido más un derroche de buenas intenciones que de resultados".

Atienza señaló que el ICONA necesita, además de "recuperar la moral", una persona con gran experiencia en el campo de la conservación y con capacidad de gestión y de diálogo con quienes están implicados en el medio ambiente. El Ministerio de Agricultura comunicó hoy a Humberto da Cruz su relevo.

La pegada de carteles abre hoy la campaña en Andalucía

Sevilla (EFE).- Las once formaciones que han presentado candidaturas para las elecciones autónomicas del 12 de junio, iniciarán a las 00,00 del viernes la campaña electoral, en busca del voto de más de cinco millones de electores para conseguir los 109 escaños que componen el parlamento andaluz.

La campaña electoral oficial, que coincide con la de los comicios al parlamento europeo, empezará con la "pegada de carteles", acto que dos de los principales candidatos a la presidencia de la Junta de Andalucia, Manuel Chaves (PSOE) y Javier Arenas (PP), llevarán a cabo en Sevilla. Luis Carlos Rejón (Izquierda Unida/Los verdes) y Arturo Moya (Poder Andaluz) abrirán su campaña en Córdoba y Granada, respectivamente.

M.C.D.2022

Los Reyes de España regresan de su viaje de Estado a Mauritania

Una visita para impulsar la democracia y el diálogo bilateral

Nuakchot, (EFE).- Los Reyes de España concluyeron ayer, miércoles, una visita de Estado a Mauritania, considerada por ambas partes como histórica ya que ha servido para institucionalizar el diálogo político bilateral, relanzar las relaciones comerciales e impulsar el proceso de democratización mauritano.

Fuentes diplomáticas españolas expresaron a EFE la satisfacción de la delegación española que ha viajado con don Juan Carlos y doña Sofía, encabezada por el ministro de Asuntos Exteriores, Javier Solana, por los resultados de la visita.

La estancia de los Reyes ha servido para constatar la importancia de Mauritania como socio comercial de España, la coincidencia de los planteamientos políticos en relación al Sáhara y al Mediterráneo y el papel fundamental que este país puede desempeñar en el enlace entre el Magreb y el Africa Subsahariana.

Las fuentes citadas añadieron la oportunidad política de esta visita, que ha sido muy agradecida tanto por el Gobierno mauritano como por la oposición, fuera del Parlamento una vez concluidas las elecciones presidenciales, legislativas y municipales pero con el deseo de contribuir al iniciado proceso democrático en el país.

La Reina durante una visita a un dispensario de pediatría.- (Foto EFE)

El Monarca ha alentado en sus discursos este proceso democratizador, ha reiterado el apoyo de España en su consolidación y dedicó incluso un hueco en su agenda oficial para recibir en audiencia a dirigentes de la oposición y escuchar sus inquietudes.

Coincidiendo con la visita real, en Nuakchot se dio cita una representación de las cámaras de comercio y confederaciones empresariales canarias, que subrayaron con su presencia el interés de España por impulsar las relaciones comerciales.

Las fuentes diplomáticas consideraron también muy positivo el papel desempeñado por la Reina durante la visita, quien ha sido la primera mujer en ocupar un lugar en la presidencia de la Asamblea durante el acto celebrado ayer, martes, y se ha situado siempre en un primer plano en todos los actos públicos.

Se ha subrayado así el reconocimiento que el Monarca expresó también en sus discursos al papel de la mujer en el desarrollo y la vida del pueblo mauritano, con responsabilidades en la familia, la economía y el trabajo en general.

En sólo tres días de visita oficial, el diálogo político ha sido "intenso y fructífero", según las fuentes diplomáticas, y ha permitido a Javier Solana conocer de primera mano, en conversaciones con su colega mauritano, Mohamed Uld Lekjal, la situación en una región enlace entre el Magreb y el Africa Subsahariana.

Antes de emprender viaje de regreso a Madrid, los Reyes visitaron ayer en la capital mauritana la Unidad Española de Pediatría que desde 1991 funciona en la Policlínica de Nuakchot, financiada con fondos de la cooperación española.

Allí trabajan tres médicos -dos pediatras y un ginecólogo-, una farmaceútica, un administrador y dos enfermeras españolas de la organización Médicos del Mundo.

En el centro atienden gratuitamente cada día a entre 30 y 40 enfermos, aquejados fundamentalmente de malnutrición infantil, tuberculosis y parasitosis, según explicó a EFE el doctor Mariano Ribón, uno de los médicos que trabaja en esta unidad de pediatría.

También funciona en esta unidad un hospital de día donde las madres acuden con sus hijos y permenecen con ellos mientras se les administran los tratamientos.

La farmaceútica del centro, Herminenda Cortés, se lamentó en declaraciones a EFE de la tardanza con que algunas madres acudían con sus hijos a la Unidad, lo que a veces hacía imposible poder salvar a los niños a pesar de los esfuerzos.

En su recorrido por las distintas dependencias, los Reyes se interesaron por el funcionamiento y las condiciones de trabajo de estos profesionales a quienes agradecieron el esfuerzo que realizan.

Desde la Policlínica de Nuakchot, Don Juan Carlos y Doña Sofía se trasladaron al Museo Nacional, donde se conserva una importante colección de 3.000 manuscritos de los que 250 se han restaurado con fondos de la cooperación española en el Instituto de Conservación y Restauración de Bienes Culturales (ICRBC), en Madrid.

La mayor parte de esos manuscritos son textos religiosos que se escribían para los ulemas -intérpretes y estudiosos del Corán-, aunque también existen algunos de instrucciones para caravanas del desierto, y guías de viaje.

Además de estos documentos los Reyes contemplaron en su visita piezas arqueológicas del paleolítico, y objetos de artesanía, antes de que Don Juan Carlos entregara como regalo a los responsables del Museo el último manuscrito que acaba de ser restaurado en el ICRBC.

El Reino Unido se enfrenta a una bacteria asesina que puede haber causado doce víctimas

Londres, (EFE).- El jefe del servicio médico gubernamental británico, Kenneth Calman, aseguró ayer, que no existen pruebas de un súbito aumento de las muertes a causa de la denominada "bacteria devoradora de tejidos".

No "existen pruebas concluyentes" de que todos los casos aparecidos en los medios de comunicación se deban a la enfermedad "fascitis necrosante", un tipo de gangrena, causada por la bacteria estreptococo tipo A, afirmó Calman.

Hasta ahora se ha fijado en diez el número de muertos causado por esta enfermedad, que se creía desaparecida hace un siglo, a lo largo de este año en el Reino Unido.

Sin embargo, la cifra podría elevarse a doce si la autopsia confirma que la muerte de otras dos personas en Hemmel y Lewisham, en las cercanías de Londres, se ha debido a esta bacteria.

El estreptococo tipo A es casi inocuo en condiciones normales y como mucho puede causar afonía, pero activado por un virus desconocido comienza a devorar los tejidos grasos y musculares y puede causar la muerte en 24 horas si no se trata inmediatamente.

Los primeros síntomas comienzan con un dolor muscular seguido inmediatamente de un enrojecimiento de la piel en la zona afectada, aparición de ampollas, vómitos y fiebre, mientras la necrosis avanza a un ritmo de tres centímetros por hora.

El primer ministro, John Major, aseguró ayer que el Gobierno lleva a cabo todos los esfuerzos posibles para aclarar la misteriosa enfermedad.

Christopher pide a Arafat que reafirme su compromiso de paz con Israel

Washington, (EFE)- El secretario norteamericano de Estado, Warren Christopher, pidió ayer al líder palestino, Yaser Arafat, que reafirme su compromiso de paz con Israel.

"Existen unos compromisos. Es importante que se mantengan vivos. Creo que sería muy útil tener una reafirmación de ello", dijo Christopher, al término de una reunión con el ministro de Exteriores de Israel, Simon Peres.

Peres, que se encuentra de visita en Estados Unidos, coincidió con Christopher en destacar que el proceso de paz sólo puede continuar si hay un clima de confianza entre Israel y la Organización para la Liberación de Palestina (OLP).

"Si una de las dos (partes) viola los principios que son la base del acuerdo, esto pone en peligro el acuerdo", subrayó Peres.

Las relaciones entre Israel y la OLP, que firmaron el acuerdo para la autonomía de Gaza y la ciudad de Jericó (Cisjordania), el pasado 4 de mayo, se han vuelto tensas en las dos últimas semanas debido a unas declaraciones de Arafat.

El líder de la OLP llamó a un "yihad" o guerra santa para recuperar la ciudad de Jerusalén, en un discurso que pronunció en una mezquita de Sudáfrica.

A raíz de la polémica creada por su llamamiento, Arafat afirmó que entendía por "yihad" una cruzada pacífica y no una guerra para controlar la ciudad que los israelíes consideran como su capital.

Por otra parte, Arafat decretó la anulación de leyes impuestas por Israel durante su ocupación de Gaza y de Jericó, zonas de las que las tropas israelíes se retiraron tras el acuerdo del 4 de mayo, cumpliendo con el proceso para la autonomía palestina.

No obstante, Israel considera que, al suspender las leyes, el líder de la OLP ha violado el acuerdo existente que otorga los poderes legislativos a la Autoridad Palestina, una asamblea de 24 miembros que todavía no ha sido completamente formada.

M.C.D.2022

Ponen la condición de que no signifique ningún derecho de veto ni sea institucionalizado en un documento

Los aliados estudiarán el plan de consultas especial pedido por Rusia

Cristina Gallach

Bruselas (EFE).- Los aliados van a estudiar el plan de consultas especial que ha pedido Rusia, que de entrada han acogido favorablemente, con la condición de que no signifique ningún derecho de veto ni sea institucionalizado en un documento formal adicional a la Asociación para la Paz.

"Se trata de extender, en muchos aspectos, a la OTAN, lo que desde hace tiempo llevamos a cabo bilateralemente Estados Unidos y Rusia", comentó el secretario de Defensa norteamericano, William Perry, sobre el mecanismo de consultas que hoy, miércoles, reclamó su colega ruso, Pavel Grachov.

"Vamos a considerarlo y luego tomaremos una decisión", añadió Perry, quien había manifestado ante sus colegas de Occidente, Europa del Este y Asia central que las relaciones con Rusia "deben ir más allá de la Asociación para la Paz".

Grachov, tras una inédita jornada y media en la sede de la OTAN, reclamó para su país algo más que lo que consideró el estrecho marco de la Asociación y propuso dos areas de cooperación adicional: una política y una militar para dejar claro su peso de superpotencia.

En el plano político, reclamó la puesta en marcha de dicho mecanismo de consultas para asuntos ordinarios y extraordinarios, que en su opinión debería desembocar en la creación de un sistema de seguridad colectiva al amparo de la Conferencia de Seguridad y Cooperación en Europa (CSCE).

"Si las consultas no están precondicionadas y no conllevan un derecho de veto, no veo porque debemos negarlas", dijeron fuentes de la organización, que resumieron el ambiente en los debates entre más de 30 ministros de Defensa, aunque no escondieron una cierta preocupación por parte de algunos países del Este.

El secretario general adjunto de la OTAN, Sergio Balanzino, en sustitución del convaleciente Manfred Woerner, dejó claro que la extensión del diálogo con Rusia "no será a costa de un derecho de intervención".

También subrayó que los aspectos de cooperación específicos van a ser estudiados con atención en las próximas semanas por los aliados.

El ministro italiano de Defensa, Cesare Previti, que se ha estrenado en los asuntos atlánticos, anunció que podría adoptarse una decisión final en la próxima reunión de ministros de Asuntos Exteriores, que se celebrará en Estambul, el próximo junio.

Algunos diplomáticos no han escondido que si la OTAN accede a las consultas especiales, puede entran en plena contradicción con sus repetidas afirmaciones de que no va a dar a Rusia un estatus especial formal.

"Si hay alguna contradicción en ello la vamos a ver cuando estudiemos el documento presentado. Pero las propuestas de Rusia son un buen punto de partida", comentó Balanzino, quien recibió al mediodía el documento detallado en el que Moscu especifica las distintas aéreas de cooperación.

El ministro español de Defensa, Julián García Vargas, fue el primero en considerar que la idea de consultas "puede encajar" dentro de la política de la OTAN, que ha subrayado su disposición a reconocer el papel de superpotencia a Rusia.

Pero Vargas fue tajante en otro aspecto, al señalar que "no vamos a aceptar nada que conlleve una posibilidad de veto. Los derechos de veto se han terminado en Europa".

Su colega belga, Leo Delcroix, aseguró que las consultas especiales pueden tener cabida en el seno de las relaciones con la OTAN "fuera de la Asociación".

Todos los ministros destacaron de la intervención de Grachov el "mensaje claro de que firmará la Asociación para la Paz", muy pronto y sin condiciones, incluso puede que a finales de junio, según García Vargas.

"Esto era nuestro principal objetivo", admitió el secretario general adjunto, al tiempo que repitió que en el momento de la firma podría haber una "declaración oficial adicional", que defina el carácter distinto de las relaciones con Rusia.

Los aliados valoraron, en particular, el detallado plan de cooperación militar que Rusia les ha puesto sobre la mesa, primero por inesperado y segundo porque abarca todos los ámbitos, hasta la protección del medio ambiente: "es más de lo que esperabamos", comentaron varios países.

Diplomáticos de la organización no habían escondido en varias ocasiones su temor de que Moscú quisiera circunscribir el diálogo especial a un cara a cara al más alto nivel.

"Tenemos la impresión de que Moscú no quiere pasar por encima de la Asociación, sino sumergirse plenamente en ella", resumió un diplomático.

PAISES DEL ESTE

Los países del Este de Europa, los más reticentes a que la OTAN ofreciera una relación especial a Rusia por encima de ellos, respondieron ayer, miércoles, de forma

Ministros de Defensa.- (Foto REUTER)

desigual al proyecto de Moscú de crear un mecanismo bilateral de consultas en materia de seguridad con los aliados.

Algunos países del Este mostraron su preocupación por lo que consideran concesiones aliadas a Rusia a cambio de la firma de la Asociación para la Paz, mientras que otros lo consideraron perfectamente legítimo.

Sin embargo, los ministros aliados de Defensa, que se reunieron con sus colegas del Este de Europa y la antigua URSS dentro del Consejo de Cooperación del Atlántico Norte (CCAN), aseguraron que este mecanismo es compatible con una adhesión rusa, "sin privilegios", a la Asociación.

Para el viceministro húngaro, Rudolf Joo, "no podemos estimar ni considerar útil que Rusia tenga garantizado un estatuto especial, pero apoyamos que al menos no sea con un acuerdo vinculante".

El ministro sueco, Anders Bjork, también estaba disgustado, ya que su país, que no forma parte del CCAN, se adhirió recientemente a la Asociación para la Paz como un foro de colaboración en la defensa en el que todos los países tendrían la misma voz.

"Dentro de la Asociación no puede haber un doble rasero. Nosotros queremos que todo el mundo firme lo mismo y no debe haber ningún cambio", añadió Bjork, quien aseguró que "algunos países del Este han hecho muchas preguntas sobre lo que Rusia quiere".

En cambio, el titular polaco, Piotr Kolodziejczyk, no mostró ninguna queja, sino que señaló que Rusia "tiene derecho a establecer relaciones bilaterales estrechas con la Alianza" mientras firme el mismo documento de Asociación que los demás.

También fueron optimistas los ministros aliados al valorar el nuevo modo de acercamiento ruso, después de que en los últimos días rechazaron varias veces que la OTAN fuera a dar a Moscú una relación especial por encima de los países del Este, que temían una vuelta a la época de las "esferas de influencia" de la Guerra Fría.

El titular alemán de Defensa, Volker Ruhe, señaló en este sentido que "los países de Europa del Este no tienen nada que temer, porque ellos tienen la perspectiva de la adhesión (a la OTAN), y Rusia no".

El ministro español de Defensa, Julián García Vargas, recordó que "las consultas ya existen" y afirmó que "la era del derecho de veto se ha acabado en Europa", por lo que los países del Este no tienen nada que temer.

Los croatas y musulmanes bosnios están dispuestos a rebajar el territorio que exigían para su Federación

TALLOIRES (FRANCIA).- Los croatas y musulmanes bosnios están dispuestos a rebajar el 58 por ciento de territorio que exigían inicialmente para su Federación, pero no se contentarán con el 51 por ciento que EEUU, Rusia y la Unión Europea se ofrecen a defender para ellos frente a los serbios. "Digamos que la Federación debe ocupar entre el 58 y el 51 por ciento de la superficie" de Bosnia, declaró hoy el croata Kresimir Zubak. La delegación de la Federación croata-musulmana y el Grupo de Contacto - integrado por Estados Unidos, Rusia y la Unión Europea- finalizaron hoy sus reuniones en la localidad francesa de Talloires, hoy, jueves, volverán a entrevistarse. EFE

Ucrania propone un nuevo compromiso para repartir la flota del Mar Negro

MOSCU.- Ante el pesimismo de la delegación rusa, Ucrania propuso una nueva variante con "nuevos compromisos" con el objetivo de abandonar hoy Moscú con un acuerdo firmado para repartir la Flota del Mar Negro, declaró el embajador ucraniano en Moscú, Vladimir Kriyanovski. La nueva variante, cuyo contenido se mantuvo en el más absoluto secreto, fue propuesta por el primer ministro ucraniano, Yefim Zviaguilski, a su colega ruso, Víctor Chernomirdin. La entrevista de los dos jefes de gobierno dio como fruto el mantenimiento de una negociaciones que parecía a punto de suspenderse, aunque quedan sólo horas para el optimismo, pues Chernomirdin parte esta noche para China. EFE

Un temblor sacude Los Angeles

LOS ANGELES (EEUU).- Un fuerte temblor de 4,5 grados en la escala de Richter sacudió ayer la ciudad de Los Angeles sin que se hayan registrado heridos o daños de consideración, informó el Instituto de Tecnología de California. Según los expertos, este temblor es uno de los miles derivados del terremoto del pasado 17 de enero, que causó unos 60 muertos y miles de millones de dólares en daños.

M.C.D.2022

Fernando Cano, Estilito García, Fano y Félix Fernández durante la negociación de ayer. En la foto superpuesta, Bilbao... que también se lo pensará.- (Foto LUIS)

El fichaje de Fano por el C.F. Palencia o la historia interminable

Tras llegarse a un acuerdo deportivo y económicos las partes rompían las negociaciones al exigir el jugador contrato profesional/Bilbao también se pensará la oferta de renovación

Carlos M. SANTOYO

Lo de Fano y su fichaje por el C.F. Palencia se ha convertido en algo así como en la historia interminable.

El líbero vallisoletano visitaba anoche la sede morada tras esa rumorología de la jornada que le colocaba de nuevo en la Cultural Leonesa.

Pues bien, cuando se había conseguido lo más difícil, un acuerdo económico por 2.300.000 pesetas, con renovación automática por otra temporada en idénticas condiciones, en caso de jugar 25 partidos y no descender el equipo a Tercera División, todo se iba al garete.

¿El motivo? Fano exigía continuar con ficha profesional, a lo que la Junta Directiva se negaba rotundamente. Y es que esa concesión le supondría al Palencia, como a cualquier empresa por sus trabajadores, un desembolso de cerca del 40 por 100 de sus haberes. O, lo que es lo mismo, 920.000 pesetas.

El futbolista telefoneaba desde el domicilio del club a su esposa y, finalmente, solicitaba un día o dos de plazo para responder. Sobre todo cuando el presidente, Estilito García, le hacía saber que en la Cultural Leonesa tampoco estaría como profesional al no permitirse tal categoría en Tercera División.

Lo cierto era que el fichaje estaba hecho... y que en unos minutos se echaban por la borda las conversaciones previas.

Habrá pues que esperar al desarrollo de los acotecimientos... aunque los dirigentes no se mostraban pesimistas tras indicar que Fano tendría que entrar por el aro si de verdad deseaba defender en Segunda B los colores del Palencia.

Y es que el amateurismo cuenta con la ventaja de la no declaración de ingresos a Hacienda y, en consecuencia, la ausencia de retenciones, por lo que Fano no saldría muy perjudicado que digamos con respecto a su demanda.

RENOVACIONES

Hoy comenzará el capítulo de renovaciones en la sede social de la C/Menéndez Pelayo, en el que ejercerán Estilito García Osorno, Félix Fernández y Luis Fernando Cano como "hombres malos" de la Junta Directiva.

Es decir, los que tendrán que verse las caras con los jugadores y convencerles para que jueguen por una cantidad de dinero que rondará las 60.000 pesetas mensuales (el tope estará en los veinte mil duros)... incluyéndose en la mayoría de los casos la deuda de la campaña recién terminada, bien íntegra o parcial. Tres dirigentes a los que, en algunos casos, se sumarán el asesor jurídico César Martínez Fraile, experto en estas lides, y Luis Pedro Salvador.

Bilbao, Fran y Fernando eran los primeros citados de esa inicial lista de doce hombres (si Tovar soluciona sus problemas laborales y Patri acepta cobrar en función de los encuentros que juegue). Una lista finalmente con trece, pues Luis Fernando Cano también estará en ella al entenderse que se encuentra capacitado de sobra para militar en Segunda B, aunque la compensación económica será menor que la de sus compañeros.

Anoche, el guardameta Juan Carlos Bilbao se adelantaba a su convocatoria (hoy le era imposible) y conversaba con los dirigentes una vez que éstos acababan de despachar con Fano. Y Estilito y compañía le exponían claramente la situación.

Lógicamente, cuando le daban a conocer la cantidad a cobrar la próxima campaña, deuda incluida, solicitaba un plazo para pensárselo. Prueba inequívoca de que las negociaciones serán arduas y duras, máxime cuando la Junta Directiva lo tiene claro y los deportistas en cuestión no pueden exigir demasiado tal como está el mercado futbolístico.

Baloncesto / Juegos Escolares

Los equipos del C.D. Maristas, en cuatro finales

El pasado sábado día 21 se han celebrado las finales de baloncesto de la competición escolar, enfrentándose los equipos campeones de la capital contra los campeones de la provincia.

Los equipos del C.D. Maristas han participado en cuatro finales tras ganar sus respectivas ligas con los demás equipos de la capital. Estas competiciones venían desarrollándose desde octubre.

ALEVIN FEMENINO

El equipo representativo del C.D. Maristas se impuso en un disputadísimo partido al Colegio Amor de Dios de Guardo por 37-36.

ALEVIN MASCULINO

El C.D. Maristas alevín se impuso con claridad al San Gregorio de Aguilar por 78-14.

INFANTIL MASCULINO

En esta categoría el rival fue asimismo el colegio San Gregorio de Aguilar, venciendo el C.D. Maristas por 37-21.

CADETE MASCULINO

El C.D. Maristas fue proclamado campeón provincial cadete tras anunciar su retirada el colegio público Angel Abia de Venta de Baños.

En la final celebrada previamente para determinar el campeón de la capital el Maristas había derrotado en un partido muy reñido al colegio San Agustín.

VIAJE A LOGROÑO

Asimismo, el domingo día 22 el C.D. Maristas se desplazó a Logroño con seis equipos para celebrar con el colegio Maristas de dicha capital una jornada de convivencia y confrontación deportiva.

Los jugadores palentinos lograron la victoria en categoría alevín femenino, preinfantil masculino y alevín A y alevín B masculino, siendo derrotados los benjamines y los cadetes masculinos.

La foto corresponde al equipo alevín masculino.

M.C.D.2022

Patronato Municipal de Deportes

III recorrido de orientación urbana

Por tercer año consecutivo el Patronato Municipal de Deportes ofrece a los niños y niñas de Palencia la posibilidad de participar en un recorrido de orientación a través de la ciudad; manteniéndose en la idea de acercamiento y familiarización respecto a este deporte y con miras a futuras actividades de orientación en otros contextos.

Las carreras de orientación constituyen una actividad de aire libre que nos permite disfrutar de nuestro entorno, de los paisajes y de la naturaleza a través de recorridos en los que hay que localizar unos puestos de control o balizas situados sobre el terreno. Para ello se cuenta con la ayuda de una mapa donde dichos puntos vienen señalados con precisión, siendo el camino a seguir entre los consecutivos controles completamente libre.

"Pensar y correr" es el lema de la orientación.

En esta ocasión los parajes serán urbanos y los controles estarán dispuestos a lo largo del casco de la ciudad en lugares más o menos familiares que habrán de encontrarse con la ayuda del plano.

La salida y la meta se ubicarán también nuevamente en la Plaza Mayor, y se dividirá también a los pequeños corredores en dos categorías 11-12 y 13-14 años; introduciendo para estos últimos la posibilidad de cruzar el río y adentrarse en las zonas verdes más amplias de la ciudad.

Al final habrá regalos para todos los participantes, puesto que no es la competición lo que intenta primarse con este tipo de actividades, sino la posibilidad de realizar un deporte en el que todos ganan aprendiendo a orientarse, desarrollando su capacidad física a la par que la mental, conociendo la ciudad y sus rincones y disfrutando de las sensaciones que aporta la confluencia de todos estos factores.

Esta vez, como en las precedentes, la organización contará con la colaboración de los componentes del Seminario de Actividades Físicas en el Medio Natural de la E.U. de Formación del Profesorado de E.G.B. de Palencia.

Leopoldo Escudero de Arriba
(Monitor de la Esc.M. de Actv. Físicas al Aire Libre)

Delegación Palentina de Fútbol Sala

El Campeonato Provincial

Resultados de la 6.ª jornada

Aut. Ignac.Mes.La Plaza - Rest. Casa Jay 9-3
Saldaña F.S. - C. D. Pisuerga 4-4
Descansa: Giorgio/Pizzani

CLASIFICACION

	J.	G.	E.	P.	F.	C.	Ptos.
1.–CPM A. Ig. Mes. la Pla	4	4	0	0	30	10	8
2.–Giorgio/Pizzani(*) .	3	3	0	0	22	8	6
3.–C.D. Pisuerga F.S.	5	1	2	2	26	21	4
4.–Saldaña F.S.	5	1	2	2	20	26	4
5.–Rest. Jay	5	0	0	5	12	45	0

Enfadado con el Comité de Competición

Carta del entrenador del C.D. Baltanás

C.D. Baltanás

Muy Sr. mío: Con el ruego de publicar en el periódico de su digna dirección le envío la siguiente carta:

"Quiero manifestar públicamente mi enorme indignación por el fallo del Comité de Competición otorgando al Monzón los dos puntos correspondientes al último partido jugado con el Baltanás en su campo.

En dicho encuentro, cuando el marcador estaba 0-2, el entrenador del Monzón alineó al jugador Enrique Corral, que había sido sancionado por ese Comité de Competición con suspensión de un partido por faltas acumuladas.

Todos conocíamos la sanción porque así se nos notifica previamente.

Nosotros protestamos por alineación indebida. Todo estaba muy claro y había que jugar otro nuevo encuentro, en campo neutral y con gastos a su cargo, según el reglamento.

Pasa un mes y el Comité Provincial de Competición dicta sentencia a favor del Monzón, adjudicándoles los dos puntos del encuentro. El Baltanás termina la competición de primera regional en cuarto puesto, en vez del tercero. El perjuicio no pasa de ahí, pero moralmente no podemos consentir una resolución tan injusta para nuestro equipo que goza de una tradición y solera provincial, y siempre hemos actuado conforme a lo marcado por el reglamento.

Agradeciendo la publicación para general conocimiento de la provincia y para que no se vuelvan a cometer injusticias como éstas.

Le saluda atentamente,

Ceferino Atienza Peral
Entrenador del C.D. Baltanás

Se celebra el día 28 para cadete y juveniles

III Torneo de Baloncesto Femenino I.B. Jorge Manrique de Palencia

Otro año más, habiendo llegado el mes de mayo, y con él la finalización de la temporada deportiva 93-94, el I.B. Jorge Manrique, en colaboración con el C.B. Unión Castilla, celebra el III Torneo de Baloncesto Femenino "I.B. Jorge Manrique", para las categorías cadete y juvenil el próximo día 28.

Este año, tras haber participado en competiciones autonómicas, los equipos participantes no serán de la provincia como en anteriores ediciones, sino de toda la comunidad (Soria, Valladolid, Burgos, León y Guardo).

CALENDARIO

CATEGORIA CADETE

– Participantes:

Juventud Ventosilla (Aranda de Duero).

C.B. Aguilas (Valladolid).

Construcciones Miguel Lobato (La Bañeza).

I.B. Jorge Manrique (Palencia).

– Lugar: Polideportivo I.B. Jorge Manrique (Instituto Viejo). C/ Ruiz de Alda (cerca del Colegio Maristas).

10,00 h., Semifinal A: C.B. Aguilas-I.B. Jorge Manrique.

12,30 h., Semifinal B: Juventud Ventosilla-Const. M. Lobato.

16,30 h., 3.er y 4.º puesto.
20,30 h., final.

CATEGORIA JUVENIL

– Participantes:
C.B. Guardo (Guardo).
Escolapias (Soria).
C.B. Aguilas (Valladolid).
I.B. Jorge Manrique (Palencia).
– Lugar: Pabellón Municipal de Deportes.
10,30 h., Semifinal A: C.B. Guardo-C.B. Aguilas.
12,30 h., Semifinal B: A.D. Escolapias-I.B. Jorge Manrique.
16,30 h., 3.er y 4.º puesto.
20,30 h., final.
22,00 h., vino español y entrega de trofeos en el I.B. Jorge Manrique (Instituto Viejo).
Organiza: I.B. Jorge Manrique.
Patrocina: A.P.A. I.B. Jorge Manrique.

Resultados de la Liga Provincial de Hockey

Skatres Killers - Hockey Palencia J1 0-1
Kryptonitas - Puck Palencia (aplazado)
Deportes Décimas - Hockey Palencia J2 .. 0-1

M.C.D.2022

El Diario Palentino será el periódico oficial

Vinos Castillo de Monzón patrocinará el premio por equipos de la II Challenge Vuelta Ciclista Juvenil a los Valles del Cerrato

Primera relación de colaboradores con la ronda que organiza la S.C. Manchón

Los días 10, 11 y 12 de junio se celebrará la II Challenge Vuelta Ciclista a los Valles del Cerrato-Gran Premio Diputación Provincial, prueba de carácter nacional dirigida a la categoría juvenil que organiza la Sociedad Ciclista Manchón. Una carrera en la que **El Diario Palentino** será el periódico oficial.

Recientemente, la S.C. Manchón, a través de su directivo Jesús Martín Martín, suscribía con Benigno García Martín, representante de la empresa patrocinadora, la sponsorización de Vinos Señorío de Monzón del Gran Premio por Equipos.

La organización también aprovecha estas páginas para facilitar la primera relación de firmas colaboradores con la challenge cerrateña:

* Cristalería Arte Vidrio
* Montajes e Instalaciones Técnicas del Fuel S.A.
* Electro Móvil
* Calzados Castilla
* Escayolas-Decoraciones J. Carlos
* Foto Vídeo Angel y Fernando
* Albañilería y alicatados Julio Villamediana López
* Bicicletas Motos Macho
* Bar Antonio

Benigno García y Jesús Martín, representantes de Vinos Castillo de Monzón y S.C. Manchón respectivamente.- (Foto LUIS)

ETAPAS

Hay que recordar que esta Vuelta constará de tres etapas.

La primera, de 93 kilómetros, comenzará a las 17,30 horas del día 10 de junio en Villamuriel de Cerrato y finalizará en Venta de Baños.

La segunda se disputará el día 11, desde las 17,30 horas, entre Baltanás y Soto de Cerrato. En total, 93 km.

La tercera y última, de 89 kilómetros, se iniciará a las 10,30 en Palenczuela y concluirpa en idéntica localidad sobre las 13 horas.

Federación de Voleibol de Castilla y León

Curso de monitor-animador y árbitros de voley-playa en Valladolid

Durante los próximos días 27, 28 y 29 de mayo, se celebrará en Valladolid un curso de monitor-animador de voley-playa y otro de adaptación al voley-playa para ábitros de voleibol.

Ambos cursos son organizados por la Federación de Voleibol de Castilla y León, en colaboración con la Fundación Municipal de Deportes del Ayuntamiento de Valladolid y se desarrollará en las aulas del Polideportivo Canterac y en la playa de Las Moreras, en la que se habilitarán varios campos de este deporte.

El objetivo de este curso es aportar a los participantes los conocimientos necesarios sobre organización de torneos y técnica y adaptación de la normativa del voleibol al voley-playa, una modalidad deportiva cada día más practicada en las playas de costa y fluviales españolas.

Los cursos serán impartidos por Gerardo de la Encarnación y David Mata, actuales responsables del Departamento de Voley-Playa de la Federación Española de Voleibol y a los mismos, pueden asistir técnicos, jugadores, árbitros y aficionados al voleibol.

Los interesados en asistir a estos cursos, cuya matrícula es de 5.000 pesetas, para el de monitor-animador, y 3.000 pesetas, para el de árbitros, podrán recibir la información que necesiten o realizar la inscripción, en la Federación de Voleibol de Castilla y León, cualquier día hábil, de 16,30 a 20,30 horas.

Baloncesto provincial

Sólo resta un partido para que finalicen todas las competiciones

FINAL DEL PLAY OFFS JUVENIL MASCULINO

2er partido de la final

Eldana C.B.-Talleres Mecánicos castellanos .....54 – 64

Campeón: Talleres Mecánicos castellanos

INFANTIL MASCULINO

RESULTADOS PARTIDOS APLAZADOS

Juventud "B" Prein. –C.D. Maristas .....21 – 76
Esc. M. Villam. Prein. – La Salle Chav. Lorenzo.....20 – 74

CLASIFICACION

	J.	G.	P.	PF.	PC.	Ptos.
Juventud Dorasol	12	12	0	815	226	24
C.D. Maristas	12	10	2	672	258	22
La Salle C. de Lorenzo	11	7	4	449	295	18
J. Santa Lucía Preinf.	12	6	6	445	447	18
Salle Chaval L. Preinf.	12	2	10	141	493	14
Juventud "B" Preinf.	10	3	7	315	585	12
E. Mpal. Villamuriel	11	1	10	205	638	11

INFANTIL FEMENINO

RESULTADOS

Filipenses – Filipenses Preinf. .....36 – 29
Filipenses – San José .....53 – 3
San Angel – E.M. Villamuriel.....25 – 48
Filipenses – Santo Angel .....54 – 17

CLASIFICACION

	J.	G.	P.	PF.	PC.	Ptos.
Filipenses	20	19	1	942	353	39
Filipenses Preinf.	19	15	4	676	403	33
Esc. Mpal. Villamuriel	19	12	7	556	494	31
Divino Maestro	20	7	13	350	520	27
Santo Angel	19	5	14	353	687	23
San José	20	2	18	270	690	22

III Campeonato de Fútbol-Sala Papelería Susi

Resultados y clasificaciones de la quinta jornada:

GRUPO A

La Cancha, 5; KP 30, 3

Los demás encuentros de este grupo fueron aplazados.

CLASIFICACION

	J.	G.	E.	P.	Pt.
La Cancha	4	4	0	0	8
Los Angeles*	3	2	1	0	5
7 JB*	3	1	2	0	4
Farolillo/Granada**	3	1	1	1	3
Bar Oscar*	4	1	0	3	2
KP 30	4	1	0	3	2
Munat Seg.*	3	0	0	3	0

GRUPO B

Los encuentros de este grupo fueron aplazados.

CLASIFICACION

	J.	G.	E.	P.	Pt.
La Crem	4	4	0	0	8
F. Silva	3	3	0	0	6
Pandos	4	2	0	2	4
E. Román	4	1	0	3	2
Los Medios	3	1	0	2	2
C. Carjú	3	1	0	2	2
Dep. Zapatero	3	0	0	3	0

Todos los equipos con un encuentro menos.

GRUPO C

La Mondiale, 2; B. Maui, 6
Bar Manaugua, 0; Danisa, 8

El último encuentro de este grupo fue aplazado.

CLASIFICACION

	J.	G.	E.	P.	Pt.
Danisa	4	4	0	0	8
Bar Maui	5	3	0	2	6
Bar Managua	4	2	1	1	5
La Mundiale S.	4	2	0	2	4
Lleida*	3	1	0	2	2
J. R. Rubí	4	1	0	3	2
C. D. Tina*	4	0	1	3	1

GRUPO D

Com. Crespo, 4; Pap. Susi, 8
Parquesol, 0; B. Blanco y Negro, 1

El último encuentro fue aplazado.

CLASIFICACION

	J.	G.	E.	P.	Pt.
Parquesol	5	4	0	1	8
Blanco y Negro	5	3	1	1	7
Spórting	4	2	1	1	5
Florida Blanca**	2	1	0	1	2
Papel. Susi*	3	1	0	2	2
C. Rufino*	3	0	1	2	1
Com. Crespo	4	0	1	3	1

* Con un encuentro menos
** Con dos encuentros menos

– **Próxima jornada:**

– Sábado 28 de mayo
15,30 Bar Maui-Danisa
16,15 Const. Rufino-P. Susi
17,00 B. Managua-La Mondiale S.
17,45 Munat S.-Los Angeles
18,30 Bar Oscar-KP 30

– Domingo 29 mayo
09,00 Dep. Zapatero-Los Medios
09,45 Pandos-Carr. Carjú
10,30 Spórting-Parquesol
11,15 J. Rec. Rubí-Lleida
12,00 C. Crespo-B. Florida Blanca
12,45 La Crem-Ferr. Silva
13,30 La Cancha-7 JB

Descansan: Bar Farolillo, Bar Granada, Elect. Román, C. Dermoestético Tina, B. Blanco y Negro

M.C.D.2022

Clasificaciones

- Etapa:

1. BERZIN, Eugeny (RUS/Gewiss) 5h.33:37
2. PELLICCIOLI, Oscar (ITA/Polti) m. t.
3. BELLI, Vladimir (ITA/Lampre) a 17
4. REBELLIN, Davide (ITA/Maglificio) 47
5. PANTANI, Marco (ITA/Carrera) 47
6. DELLA SANTA, Stefano (ITA/Mapei Clas) 47
7. GIOVANETTI, Marco (ITA/Mapei Clas) 47
8. TONKOV, Pavel (RUS/Lampre) 47
9. BUGNO, Gianni (ITA/Polti) 47
10. DE LAS CUEVAS, Armand (FRA/Castorama) 47

GENERAL

1. BERZIN, Eugeni (RUS/Gewiss) 18,20:45
2. BUGNO Gianni (ITA/Polti) a 57
3. BELLI, Vladimir (ITA/Lampre) 58
4. DE LAS CUEVAS, Armand (FRA/Castorama) 1:00
5. INDURAIN, Miguel (ESP/Banesto) 1:05
6. PELLICCIOLI, Oscar (ITA/Polti) 1:08
7. GIOVANNETTI, Marco (ITA/Mapei-Clas) 1:31
8. DELLA SANTA, Stefano (ITA/Mapei-Clas) 1:32
9. TONKOV, Pavel (RUS/Lampre) 1:33
10. PANTANI, Marco (ITA/Carrera) 1:43
11. HAMPSTEN, Andrew (USA/Motorola) 1:53
12. CASAGRANDE, Francesco (ITA/Mercatone Uno) 2:07
13. REBELLIN, Davide (ITA/Maglificio) 2:14
14. ARGENTIN, Moreno (ITA/Gewiss) 2:55
15. PODENZANA, Massimo (ITA/Navigare) 3:14
16. VONA, Franco (ITA/Maglificio) 3:40
17. RODRIGUEZ, Nelson (COL/ZG Mobili) 3:51
18. MEJIA, Alvaro (COL/Motorola) 4:05
19. BUENAHORA, Hernán (COL/Kelme) 4:21
20. UGRUMOV, Piotr (LET/Gewiss) 4:28

- General regularidad:

1. Eugeni Berzin (RUS/Gewiss) 75

- General equipos:

1. Polti 55h.09:06

- General montaña:

1. Michelle Copollillo (ITA/Navigare) 12

- General jóvenes:

1. Eugeni Berzin (RUS/Gewiss) 18h.20:45

Berzin ganó en Campitello y relevó a Argentin en el liderato

Adrián R. Huber, enviado especial

Camitello Matese (Italia) (EFE).- El ruso Eugeni Berzin (Gewiss) ha relevado a su compañero el italiano Moreno Argentin al frente de la clasificación general del Giro'94, después de adjudicarse la cuarta etapa, disputada ayer entre Montesilvano y Campitello Matese.

Berzin cubrió el recorrido de 204 kilómetros en un tiempo de cinco horas, 33 minutos y 37 segundos y ganó la primera etapa con final en alto batiendo en la línea de llegada al italiano Oscar Pelliciolli (Polti), que marcó idéntico crono.

El italiano Wladimir Belli (Lampre) entró a 17 segundos, en tercer lugar, y a 47 lo hizo un grupo encabezado por su compatriota Davide Rebellin (GB MG) en el que viajaban, entre otros, el también italiano Gianni Bugno (Polti) -noveno clasificado-, el francés Armand de las Cuevas (Castorama) -décimo- y el español Miguel Induráin, que concluyó en undécima posición.

Que el joven ruso haya tomado el liderato en el Giro de Italia es una sorpresa tan sólo hasta cierto punto. Nacido en Vyborg -una localidad situada a unos cuarenta kilómetros de San Petersburgo, que antes de la Segunda Guerra Mundial pertenecía a Finlandia-, Berzin ha demostrado que es la gran revelación de la temporada.

Este año ya se había adjudicado la contrarreloj del Criterium Internacional -en la que batió a Toni Rominger-, la Lieja-Bastoña-Lieja y el Giro de los Apeninos.

En Campitello Matese efectuó toda una demostración de fuerza y de clase y se ha convertido en el primer ruso que viste la "maglia" rosa. La incógnita es saber hasta donde aguantará con ella.

Berzin (I) y Pelliconi (D) en la llegada a meta.- (Telefoto EFE)

Argentin, capitán del Gewiss, se dio cuenta en la ascensión final de que iba justo de fuerzas, supo sacrificar su liderato y dirigió con maestría al resto de sus efectivos. Quemó al letón Piotr Ugrumov para imprimir mayor ritmo al grupo y de esta manera facilitó el salto final de Berzin, que remató a falta de cinco kilómetros para la meta, abandonando el grupo cabecero en el que iban Induráin y Bugno.

Berzin dio alcance a Pellicioli, que rodaba escapado por delante, aguantó el contraataque de éste en los últimos metros y ganó su primera etapa en la carrera italiana.

El Banesto no tuvo excesivos problemas en la jornada de hoy y controló con autoridad la situación. En el primer corte serio, de 29 hombres, entre los que se encontraban los italianos Claudio Chiappucci (Carrera) y Franco Chioccioli (Mercatone Uno), metió a José Luis Arrieta.

Y cuando se quedaron adelante los italianos Andrea Ferrigato (ZG Mobili), Stefano Zanini (Navigare) y Michele Bartoli (Mercatone Uno), los hombres de José Miguel Echávarri trabajaron compartieron responsabilidades con los del Gewiss para abortar la fuga.

En el tramo final, tomó las riendas el propio Induráin que, según declaró al finalizar la etapa, se encontró mucho mejor de lo esperado. El navarro mantuvo su quinta plaza general y se encuentra a 1:05 de Berzin y a ocho y a nueve segundos de Bugno y de Belli, segundo y tercer clasificados, respectivamente. De las Cuevas es cuarto, con cinco segundos menos que el jefe de filas del Banesto.

Laudelino Cubino, aunque lentamente, sigue con su progresión. El bejarano no resistió con el grupo delantero y entró a 4:44, pero lo hizo por delante de Chiapucci (a 4:56), uno de los grandes derrotados en la jornada de ayer.

Berzin vestirá la camiseta rosa de líder en el transcurso de la quinta etapa, que se disputará hoy entre Campobasso y Melfi con un recorrido de 158 kilómetros llanos que posiblemente concluya en un esprint masivo.

Berzin: "Estaba prevista mi victoria"

El ruso Eugeni Berzin, del equipo italiano Gewiss, no podía ocultar su alegría por haber conseguido la victoria de etapa y también el jersey de líder del Giro de Italia, aunque reconocía que fue fruto del buen trabajo de todo el conjunto.

"El culpable principal de mi éxito fue Moreno Argentin. Comprobamos que Induráin no estaba muy bien al principio de la subida y por ello primero Ugrumov y luego Argentin marcaron un fuerte ritmo para prepararme el terreno. Todo salió como estaba previsto", dijo el ciclista ruso.

Berzin comentó que la jornada había sido más difícil de lo esperado. "Era una especie de incógnita por aquello de ser el primer final en alto, pero con lo que no contaba es que se iban a producir desfallecimientos como el de Chiappucci, por ejemplo".

El nuevo líder del Giro'94, que pasará a la historia al ser el primer ciclista ruso que logra una "maglia rosa", apostilló: "no sé hasta cuándo luciré esta camiseta. Espero que hasta el final del Giro, aunque reconozco que me falta experiencia en las grandes pruebas de fondo y Miguel Induráin es un corre

dor que no suele tener altibajos y en las contrarreloj es superior a los demás".

"Mi ventaja", puntualizó Berzin, "es que me encuentro seguro de mis fuerzas y con ansias de victoria. Quiero ganar todo lo que se ponga a mi alcance, por ello en esta jornada no hice concesiones ante el italiano Pelliconi, sin duda otro héroe".

Eugeni Berzin nació el 3 de junio de 1970 en Vyborg (norte de Rusia). Esta casado como Stella y residen en la localidad italiana de Broni, región de Lombardía. Debutó como profesional en 1993 con el Mecair italiano.

Como aficionado su triunfo más destacado fue el campeonato del mundo de persecución en 1990, en la ciudad japonesa de Maebashi.

- Historial profesional:

1993 -Mecair:

1994 -Gewiss: Clásica LIEJA-BASTOÑA-LIEJA, 3a. etapa Criterium Internacional (cri), Giro de los Apeninos y etapa Giro de Italia. Fue segundo en la general de la Tirreno-Adriático, en la Vuelta al País Vasco y tercero en la general del Critérium Internacional.

HAMPSTEN: "NO ESTARIA AQUI SI NO PENSASE QUE PUEDO GANAR"

El estadounidense Andrew Hampsten, del Motorola, el único ciclista no europeo que consiguió ganar un Giro de Italia -en la edición de 1988- manifestó a EFE que "no estaría aquí" si no pensase que aún puede "volver a ganar" la carrera.

"No obstante, hay que ser realistas y eso es algo bastante difícil. Sin embargo, me gustaría ganar alguna etapa y eso sería en las etapas de montaña. Si estoy bien en las montañas, acabaré bien en la general, eso está claro", declaró.

"Estoy preparado para hacer un buen Giro. Esperaba hacer hoy una buena etapa. Las etapas grandes vendrán más adelante, sobre todo será en la última semana cuando comience lo difícil; espero estar fuerte para entonces", señaló.

"Definitivamente, me centraré en las etapas en alto, y después ya veremos qué pasa con la general. El recorrido de este año me gusta mucho más que el del año pasado, hay subidas muy buenas, como la de hoy. Luego habrá otras cuatro etapas más fuertes de montaña; me parece bastante más interesante este Giro que el del año pasado", dijo Hampsten

"¿Favoritos? Hay varios muy buenos. Induráin creo que está en gran forma, pero el Gewiss está en gran momento. Ahora mismo es el equipo más fuerte y prueba de ello es el gran trabajo realizado en esta etapa por Argentin, que conocedor de sus posibilidades sacrificó su camiseta y algún que otro compañero para lanzar a Berzin a un primer plano. Han demostrado que están muy bien, pero dentro de dos semanas ya veremos qué tal se encuentran. Induráin respondió con seguridad", concluyó Hampsten.

M.C.D.2022

Pese a perder por 2-1 en Argentina con el Boca Juniors

El Real Madrid, campeón de la Copa Ibérica

Buenos Aires (EFE).-

2. Boca Juniors: Pogany, Saldaña, Medero, Noriega, Arruabarrena, Farías, Naveda, Tapia, Tejera, Da Silva y Carranza.

1. Real Madrid: Buyo, Chendo, Nando, Antía, Marcos, Michel, Milla, Prosinecki, Martín Vázquez, Velasco (m.87, Ramis) y Dani (m.80, Morales).

Goles: 1-0, m.40: El uruguayo Ruben Da Silva recibe un pase en profundidad y supera a Buyo con un remate recto a media altura. 2-0, m.71, Da Silva cede para Naveda en la puerta del área y éste aumenta la cuenta con fuerte remate. 2-1, m.72: Milla recibe el balón en el pecho a la salida de un córner y supera a Pogany con un tiro esquinado.

Arbitro: Jorge Nieves (URU).

Incidencias: Partido de vuelta de la Copa Iberia disputado ante unos 10.000 espectadores en el estadio boquense Camilo Cichero 'La Bombonera'.

El tanto marcado por Luis Milla a los 73 minutos le permitió al Real Madrid adjudicarse la Copa Iberia pese a caer derrotado por 2-1 ante el Boca Juniors argentino en un partido vibrante y de resultado incierto hasta el último segundo de juego.

Milla, marcó el gol del Madrid

El Real Madrid se había impuesto por 3-1 en encuentro de ida disputado la semana pasada en Madrid, con lo cual se aseguró el trofeo puesto en juego por primera vez.

En la primera parte el Boca Juniors impuso su ritmo de juego y logró adelantarse en el marcador a los 40 minutos a través del uruguayo Ruben Da Silva, convertido en el mejor jugador del campo, especialmente por su rendimiento en el segundo tiempo.

Dos remates de Da Silva dieron en el larguero de la portería de Francisco Buyo en los segundos 45 minutos, pero el conjunto madridista encontró los espacios necesarios en la poco firme línea de medios boquense y, apoyado en la organización del croata Robert Prosinecki y algunos destellos de Michel, equilibró el desarrollo del partido.

Hasta el minuto final el Boca Juniors luchó para alcanzar la diferencia que le permitiese acceder a un empate global y una tanda de penaltis, pero se encontró con la solidez Buyo y la veloz salida del equipo español que lo descompensó al contraataque.

Prosinecki, visiblemente disgustado con sus compañeros y absolutamente desconcentrado en el juego, le mermó posibilidades ofensivas al resto del conjunto madridista, frenado por sus pases laterales, poco efectivos y algo antojadizos.

La selección nacional de fútbol concluyó la primera fase de entrenamientos

Abelardo y Juanele en la sesión de ayer.- (Telefoto EFE)

Puente Viesgo (Cantabria) (EFE).- La selección española de fútbol concluyó ayer la primera etapa de entrenamientos en la concentración de Puente Viesgo, encaminada a recuperar a los jugadores después de la pesada temporada.

El entrenamiento de la mañana, tercero desde el comienzo el pasado domingo de la concentración, fue el último tendente a la recuperación de los jugadores. Desde hoy comenzará uno encauzado más específicamente hacia los partidos de competición.

La jornada de hoy, será doble. A primera hora los internacionales trabajarán con balón y por la tarde el protagonista será Manuel Delgado Meco con sus tablas de ejercicios físicos. Como dijo el seleccionador nacional. Javier Clemente, desde el jueves pensarán ya en Finlandia, rival de España en Tampere en un amistoso el próximo 2 de junio. El objetivo es preparar al equipo como si tuviera un partido cada domingo y es cierto que pasará una semana entre el encuentro en territorio finlandés y el de Canadá y entre éste de Montreal y el debut mundialista en Dallas contra Corea del Sur, el 17 de junio.

Los jugadores se entrenaron en el campo municipal de Vargas, donde unas 3.000 personas presenciaron sus evoluciones en una mañana soleada y hasta calurosa.

Lo más novedoso estuvo en que tocaron balón los diez componentes del grupo de jugadores exentos de practicar con el esférico los dos días anteriores, por su sobrecarga de partidos. Estos fueron Guerrero, Bakero, Ferrer, Sergi, Caminero, Guardiola, Nadal, Hierro, Alkorta y Zubizarreta.

El sportinguista Abelardo Fernández fue uno de los jugadores más reclamados por la prensa, ya de vuelta al hotel. Su posible fichaje por el Real Madrid centró la atención, aunque el defensa fue uno de los más sorprendidos con la noticia.

Duras pruebas para los tenistas Sampras y Graf en Roland Garros

París (EFE).- El estadounidense Pete Sampras y la alemana Steffi Graf necesitaron arriesgar al máximo para superar la segunda ronda de Roland Garros donde se encontraron con dos rivales duros de roer, el chileno Marcelo Ríos y la holandesa Stephanie Rottier.

Marcelo Ríos, mejor junior del mundo y campeón del Abierto de Estados Unidos en esta categoría el pasado año, mostró los dientes pero no pudo impedir que el mejor jugador en la actualidad ganase el partido, por 7-6 (7-5), 7-6 (7-4) y 6-4.

Rios, de 18 años, 283 del mundo, apoyado por los numerosos niños que abarrotaron la central, jugó el encuentro de su vida y obligó a Sampras a mostrar su mejor tenis para doblegar al chileno a quien muchos consideran ya como el nuevo Agassi, pues lleva como el de Las Vegas el pelo hasta los hombros, golpea a dos manos y luce un pendiente en la oreja. Sus golpes tienen, además, el mismo veneno.

La alemana Steffi Graf tuvo muchos problemas ante la holandesa Stephanie Rottier, 67 del mundo, a la que ganó por 7-5 y 6-3. Tras su victoria, la número uno del mundo no dudó en autocriticarse: "Jugué muy mal, incluso durante el peloteo inicial. Estaba pensando en todo y no me concentré" , dijo Graf, que ahora se enfrentará a la surafricana Joanetta Kruger.

En las pruebas por parejas, los españoles no tuvieron mucha suerte en la primera ronda. Arantxa Sánchez Vicario

Sampras en su partido de ayer ante Ríos (EFE)

quedó eliminada porque su compañera, la checa Jana Novotna, se retiró por lesión en el hombro cinco minutos antes de comenzar el partido.

Conchita Martínez, con la austriaca Judith Wiesner, dejó el torneo al perder frente a las alemanas Wiltrud Probst y Christina Singer, por 6-4 y 6-1. Tomás Carbonell y el belga Libor Pimek tampoco tuvieron suerte contra los vencedores en el Conde de Godó, la pareja formada por el ruso Yevgeny Kafelnikov y el checo David Rickl, por 6-2 y 6-2.

Mientras, Javier Sánchez y el alemán Mark Kevin Goellner superaron al dúo surafricano formado por John Laffnie de Jager-Kevin Ullyet, por 7-6 (7-1) y 6-3, y Emilio Sánchez-Sergio Casal derrotaron al holandés Henrik Jan Davids y el surafricano Piet Norval, por 6-4 y 6-4.

Sergio Bruguera, sexto favorito, se clasificó para la tercera ronda de Roland Garros, al vencer al noruego Christian Ruud, 135 del mundo, por 6-2, 6-2 y 7-6 (7-2).

La Escuela Municipal de Fútbol de Venta de Baños viajó a Francia

Como ya hiciera el equipo benjamín de 2.º año, el equipo alevín de 2.º años viajó a Coulounieix-Chamiers (Dordogne-FRANCIA) para disputar el XII Torneo de la citada localidad en su "Categoría Pupille".

En un grupo de 5 equipos, el conjunto ferroviario finalizó en 2.ª posición, tras no caer en ninguno de sus encuentros.

En su primer encuentro, y motivado por un fuerte nerviosismo, el equipo rojillo igualó 0-0 con el Coulounieix-Chamiers "B". Jugaron por los rojillos: Josele; Dani, Javi, Rubén, Martín; Toñete, Julio, Luiscar, Iván N.; Andrés y Víctor.

En un segundo encuentro marcado por el dominio territorial venteño, pero que no concretó sus oportunidades, el equipo ferroviario igualó 0-0 frente al T.S.M.B., y alineó a: Josele; Dani, Javi, Rubén, Martín (Juanmi); Toñete (Santi), Julio, Luiscar, Iván N.; Andrés y Víctor.

En su tercer encuentro, también de marcado dominio venteño, éstos igualaron a cero goles frente al Thiviers, alineándose: Josele; Dani (Jairo), Javi, Andrés, Martín; David, Juanmi, Luiscar, Iván N.; Santi e Iván G.

En el último partido del grupo, los venteños derrotaron por 1-0, gol de Víctor, al Notre Dame de Sanilhac, en un buen encuentro. Jugaron: Josele; Jairo (Dani), Javi, Rubén, David; Toñete, Julio, Luiscar, Iván N.; Santi y Víctor.

Finalmente, en el partido por los puestos 3.º y 4.º, el Venta de Baños igualó a un gol frente al Champcevinel en el tiempo reglamentario y venciendo en los penaltys, lo cual confirmó a los rojillos como 3.er clasificado del torneo. El autor del gol fue "Chiqui Luiscar", y se alinearon: Josele; Dani, Javi, Rubén, Martín; Santi, Julio, Luiscar, Juanmi; Iván G. (Víctor) y Andrés.

Reseñar, finalmente, que los expedicionarios, dirigidos por Juan Carlos Acero y Raúl Fermín Becerril, eran: (1) Josele, (2) Dani, (3) Martín, (4) Rubén, (5) Javi, (6) Julio, (7) Víctor, (8) Toñete, (9) Andrés, (10) Luiscar, (11) Iván Nieto, (12) Juanmi, (13) Jairo, (14) Santi, (15) Iván Gutiérrez y (16) David Ruiz.

M.C.D.2022

La Comisión Europea confirma la recuperación económica

Bruselas, (EFE).- La Comisión Europea confirmó ayer, miércoles, que la recuperación económica "va por buen camino" en todos los países de la Unión Europea (UE), pero pidió a todos los gobiernos mayor esfuerzo para reducir el déficit público, el desempleo y los tipos de interés.

El ejecutivo comunitario aprobó ayer sus recomendaciones sobre las grandes líneas de política macroeconómica que los "doce" deben seguir para una mayor convergencia económica, que deberán ser aprobadas por los ministros de Economía y Finanzas en su reunión del próximo 6 de junio en Luxemburgo.

"El objetivo es sostener y reforzar la recuperación creando unas bases fuertes para el crecimiento económico y el empleo, para ello también habrá que reducir los tipos de interés a corto plazo y cambiar la tendencia al alza de los tipos de interés a largo plazo", subrayó Christophersen, que también previno a la UE "para no cometer los mismos errores que en el pasado".

Para los comisarios el asunto más preocupante es combatir el desempleo, que este año y el próximo se situará en toda la UE en torno al 11,6 por ciento de la población activa, y por ello piden a los gobiernos de los "doce" que adopten políticas estructurales que "creen más y mejores empleos y que terminen con un índice de paro insoportable".

El comisario de Finanzas recomendó al resto de los países de la UE que sigan el ejemplo de España y apliquen legislaciones laborales más flexibles, y a todos que sean prudentes en las negociaciones de los convenios colectivos.

"Las medidas de España son adecuadas, porque se trata de mejorar las oportunidades de empleo y se ve que España tiene una herencia de situación corporativista que no hace fácil el período transitorio hacia otra situación", añadió.

En las grandes líneas de política macroeconómica de la Comisión no aparecen las cifras sobre perspectivas económicas de la Unión para 1994 y 1995, ya comunicadas en mayo y que sitúan el crecimiento de la economía en un 1,6 por ciento del Producto Interior Bruto (PIB) para este año y en un 2,5 por ciento para el siguiente.

El comisario pidió a los "doce" que "continúen la consolidación fiscal mientras la recuperación es un hecho, pero que no olviden que hay que reestructurar los gastos públicos, pues se necesitan más inversiones en infraestructuras y protección del medio ambiente".

También les sugirió que mejoren las recaudaciones impositivas, combatan más el fraude fiscal y controlen más la economía sumergida.

El presidente del Banco Español de Crédito afirma que se perderá dinero con la venta de participaciones en los medios de comunicación

Sáenz dice que la Corporación Banesto carece de estructura racional como grupo

Madrid, (EFE).- El presidente de Banco Español de Crédito, Alfredo Sáenz, afirmó ayer que la Corporación Banesto "en absoluto responde a una estructura racional de lo que debe ser un grupo industrial" y calculó que, a falta de datos definitivos, sus pérdidas consolidadas en 1993 pueden rondar los 20.000 millones.

Sáenz, que compareció en el Congreso de los Diputados ante al comisión de seguimiento de Banesto, precisó que esta cifra es resultado de la consolidación de las pérdidas sufridas por las empresas integradas en la Corporación, ya que, como sociedad matriz, sus resultados presentan un déficit muy inferior, próximo a 300 millones.

El presidente de Banesto señaló que, aunque el objetivo del banco es desprenderse ordenadamente de sus participaciones industriales, puede que conserve una pequeña participación en alguna de las empresas y que, en el caso de otras sociedades, tarde "años" en venderlas.

Sáenz anunció que Banesto ha recuperado para su patrimonio los activos de Costa Canaria, en el marco de la "separación de bienes" de La Unión y El Fénix acordada con el grupo francés AGF, y se encuentra a punto de alcanzar un acuerdo con Pedro Pueyo -fundador junto al Español de Crédito del grupo Oasis- para repartirse sus activos comunes.

El presidente de Banesto afirmó que se ha encontrado una Corporación casi en decadencia, alejada de la gestión de las empresas que la componían y con una estructura que "no responde a ningún perfil ideal de inversiones industriales".

En su opinión, la Corporación no constituye ni siquiera uno de los mayores grupos industriales del país, ya que sus participaciones han respondido a un criterio de "sumar peras con manzanas", en palabras de Sáenz.

Banesto todavía no se ha desprendido de ninguna de sus participaciones industriales, salvo algún posible "fleco" no superior al 1 por ciento en alguna sociedad, pero Sáenz aseguró que, en cualquier caso, el banco venderá las empresas en mejores condiciones de lo que estaban "y no por altruismo, sino por mero mercantilismo", añadió.

Sáenz, que fue definido como "salvador de bancos" por el diputado del PSOE Sergio Moreno, expuso en el Congreso la evolución de la Corporación y sus perspectivas a petición de CiU, si bien los portavoces de todos los demás grupos parlamentarios formularon también al presidente de Banesto numerosas preguntas al respecto.

El portavoz de IU, Ramón Espasa, expresó además a Sáenz su convencimiento de que las comisiones concedidas por Banesto durante la etapa de Mario Conde contribuyeron en gran medida al deterioro de la entidad, aunque admitió que este extremo puede resultar difícil de probar.

También estaba prevista para ayer la comparecencia del ex-consejero delegado de Banestom Enrique Lasarte, pero los integrantes de la Comisión decidieron aplazar esta intervención sin fecha fija y prolongar la de Sáenz para que respondiera a las preguntas sobre participaciones en medios de comunciación, fijadas en principio para el próximo lunes. El presidente de Banesto, Alfredo Sáenz, calificó ayer de complejas las negociaciones del banco para desprenderse de sus participaciones en medios de comunicación, unas inversiones que a su juicio no fueron realizadas con criterios de mercado y cuya venta se saldará con pérdidas.

Sáenz, que compareció ayer en el Congreso ante la comisión de seguimiento de Banesto, subrayó que el banco sufrirá pérdidas con estas ventas -se refirió fundamentalmente a Antena 3 Televisión-, porque la salida del capital de los medios de comunciación donde participa la entidad "no va a ser fácil", aunque espera obtener "algún resultado" de las negociaciones "en un par de meses".

Banesto mantiene al menos unos 7.500 millones en créditos que concedieron a medios de comunicación participados por este grupo directa o indirectamente y que a día de hoy no están al corriente de pago, explicó Sáenz, quien prefirió no informar sobre los préstamos otorgados a otras empresas del mismo sector pero ajenas a Banesto, aunque señaló que, en líneas generales, son operaciones que se comportan "con mucho tropezón".

El nuevo Santander-Banesto ha otorgado al banco de negocios Bankers Trust un mandato, aún sin firmar, para que negocie la venta de las participaciones del banco en Antena-3, el grupo Zeta y Tele-5, mientras que el grupo español gestionará por otras vías la enajenación de su 4,54 por ciento en el diario El Mundo y de su 50 por ciento en la editora de la revista Epoca.

Según las explicaciones de Sáenz a los diputados, Banesto posee un 24,91 por ciento de Antena 3 TV, pero, además, mantiene un crédito de 14.458 millones, sin cotar los intereses -al corriente de pago- concedido al grupo Renvir, que implica una pignoración de otro 24,3 por ciento.

Alfredo Sáenz.- (Foto EFE)

En Tele-5, Banesto puede disponer del 15 por ciento en poder de Invermedia, propiedad a su vez de Servifilm, al haber concedido a esta sociedad un crédito garantizado por los propios títulos de la cadena, por un importe entre 6.500 y 7.500 millones, préstamo actualmente impagado.

Banesto ha preferido no obstante reunciar a ejercitar la opción de compra de este 15 por ciento de Tele-5 por no dar pie a acusaciones de incumplimiento de la Ley de Televisión Privada, que prohibe la participación simultánea en varias cadenas.

En el caso de Zeta, la entrada de Banesto con un 12,5 por ciento se produjo después de la intervención del Banco de España, pero en cumplimiento de un acuerdo firmado con el Bank of America en julio de 1993, cuando esta entidad concedió un crédito de unos 5.000 millones a una sociedad instrumental para la compra de las acciones.

Bank of America exigió como condición que Banesto se quedara con este 12,5 por ciento de Zeta -procedente del 25 por ciento que vendió el editor Rupert Murdoch- al vencimiento del crédito, en enero del presente año.

Sáenz señaló además que su 4,54 por ciento de Unidad Editorial, propietaria de El Mundo, procede de un crédito de 465 milllones que no está al día, concedido a la entidad que era dueña de estas acciones, Publicaciones y Proyectos, ya que ambas partes pactaron la puesta de los títulos a disposición de Banesto.

Publicaciones y Proyectos es propiedad de la sociedad Consultores Asociados Técnicos en Promoción y Comunicación, controlada a su vez por la sociedad Dorna, integrada en Corporación Banesto.

Asimismo, el Banco de Vitoria -filial de Banesto- posee un 11,5 por ciento de la editora de El Mundo del País Vasco, donde, además, consejeros de esta entidad bancaria alavesa disponen de un 5,5 por ciento, pero en este caso sin financiación del banco.

Banesto también controla el 50 por ciento de Dimpe S.A., editora de Epoca, en virtud de un crédito de su Corporación a la sociedad Aguas Limpias, propiedad de CORINEM, sociedad que compró a su vez las acciones con un crédito del propio grupo bancario.

Sáenz afirmó desconocer otras participaciones de Banesto en medios de comunicación, consideró "no sensato" el nivel de inversión del banco en este sector -más de 60.000 millones, un tercio de su capital social- y se comprometió a vender las acciones sin dañar la estructura de poder interno de los distintos medios y sin retirarles "bruscamente" la financiación concedida.

M.C.D.2022

COMENTARIO BURSATIL

Los nervios hacen estragos

Madrid, (EFE).- El nerviosismo cundió ayer de nuevo en Bolsa: se volvió a hablar de ralentización de los recortes de tipos en Europa y los inversores se aprestaron a sacar el papel, aunque a juicio de los analistas semejantes caídas en los índices tienen poco fundamento.

El índice general de la Bolsa de Madrid perdió al cierre 6,07 puntos (1,80 por ciento) hasta los 330,45 puntos y el selectivo IBEX 35 cedió 74,84 puntos (2,06 por ciento) que lo colocan en 3.556,61 puntos.

Los operadores consultados explicaron que el crecimiento de la masa monetaria alemana -muy superior al objetivo marcado por el banco central alemán- que se conoció ayer y aparentemente estaba descontado, volvió a pesar hoy en el ánimo de los inversores, que la interpretan como un freno a la continuidad en la bajada de tipos de interés.

El Bundesbank recortó ayer el tipo de los "repos" -préstamos con pacto de recompra, que sirven para regular la liquidez del sistema financiero-, en un 0,03 por ciento, hasta el 5,20 por ciento, medida que debería haber tranquilizado a los mercados, porque supone la continuidad de la línea bajista iniciada en febrero.

Sin embargo, rumores sobre posibles subidas de los intereses en Alemania, para frenar el crecimiento del dinero en circulación y de paso cortar hipotéticos repuntes de la inflación desataron oleadas de ventas.

La mayoría de los analistas entienden que esos rumores carecen de lógica, puesto que la débil economía de Alemania -y la del resto de Europa- exige tipos más bajos para reactivar la inversión productiva, por lo que no aciertan a explicarse con claridad los fuertes recortes de hoy.

En los mercados europeos la evolución fue similar, con pérdidas del 2,2 por ciento en Londres y París y del 1,82 por ciento en Francfort. Nueva York, para colmo, abrió con un descenso de 0,2 por ciento.

Los mercados de deuda tuvieron también un mal día: la rentabilidad del bono español a diez años se situó en el 9,65 por ciento, con una subida de más de diez centésimas sobre el cierre de ayer.

El nerviosismo cundió en las bolsas.

Con estas pérdidas, el índice de Madrid pierde el soporte de los 335 puntos y el IBEX se sitúa por debajo de los 3.600 puntos, cotas que habían servido de referencia en las dos últimas semanas.

El descenso más acusado fue para el grupo de varios, que perdió un 3,73 por ciento, debido a los fuertes recortes en los títulos de Pryca (5,39 por ciento) y Prosegur (3,69 por ciento).

Comunicación retrocedió un 2,4 por ciento, con pérdidas del 2,61 por ciento en Telefónica, y recortes cuantiosos también en las concesionarias de autopistas.

Entre las eléctricas, con una depreciación del 1,97 por ciento en el sectorial, destacaron las pérdidas del 2,8 por ciento en Iberdrola, del 2 por ciento en Endesa, y superiores al 1 por ciento en Sevillana y Unión Fenosa.

Petróleo experimentó un recorte del 1,77 por ciento (Repsol cedió un 2 por ciento) y entre los bancos, que perdieron un 1,53 por ciento, las bajas más acusadas fueron para Popular (3,7 por ciento) y Santander (2,2 por ciento). El único que subió fue Banesto, que ganó un 0,4 por ciento.

El volumen de negocio en el mercado continuo se situó en 34.534 millones de pesetas, con el 22,5 por ciento concentrado en Telefónica (7.746 millones de pesetas), que se eleva hasta el 57,2 por ciento si se tienen en cuenta los otros seis valores de cabeza.

El índice de la Bolsa de Barcelona cedió 5,49 puntos hasta los 281,24 puntos; Bilbao perdió 7,82 puntos que los sitúan en 422,58 puntos y el de Valencia quedó en los 266,54 puntos tras restar 3,28 puntos.

MADRID 330,45(-6,07)

Madrid, (EFE).- El índice general de la Bolsa de Madrid bajó ayer 6,07 puntos (un 1,80 por ciento), con lo que al cierre del mercado continuo se situó en los 330,45 puntos.

Los distintos grupos terminaron la sesión con los siguientes indicadores y variaciones porcentuales:

GRUPO	INDICE	% VARIAC.
BANCOS Y FIN	334,43	-1,53
ELECTRICAS	366,27	-1,97
ALIMENTACION	216,71	-0,63
CONSTRUCCION	619,71	-1,34
INVERSION	236,39	-1,37
METAL-MECANI	248,51	-0,31
PETROL-QUIMI	344,01	-1,77
COMUNICACION	292,05	-2,40
OTRAS INDUST	96,52	-3,73

BILBAO 422,58 (-7,82)

Bilbao, (EFE).- El índice general de la Bolsa de Bilbao bajó hoy 7,82 enteros y quedó establecido definitivamente en 422,58 puntos.

Indice de valores financieros:	388,95	-6,49
Indice de valores industriales:	441,30	-8,57
Indices sectoriales: Bancos,	388,72	-6,24
Inversión y Seguros,	391,63	-9,35
Electricidad y energía,	440,58	-8,69
Transportes y comunicaciones,	408,58	-10,23
Químicas,	455,96	-8,22
Construcciones e inmobiliarias,	455,75	-7,43
Siderometalúrgicas y mineras,	521,27	+0,13
Alimentación,	445,80	-0,78
Servicios y varias,	466,61	-16,85

BARCELONA 281,24 (-5,49)

Barcelona, (EFE).- El índice general definitivo de la Bolsa de Barcelona bajó ayer 5,49 puntos y se situó en 281,24 enteros tras el cierre del mercado continuo.

Los índices sectoriales fueron los siguientes:

Eléctricas,	257,68.	baja	5,13.
Bancos,	397,80.	baja	6,61.
Químicas,	421,38.	baja	7,94.
Cementos y construcción,	472,49.	baja	9,32.
Metalúrgia,	121,39.	baja	3,10.
Alimentación y agrícolas,	180,16.	baja	0,48.
Textiles y papeleras,	237,60.	baja	3,34.
Comercio y finanzas,	290,,64.	baja	4,43.
Servicios y varios,	508,10.	baja	9,93.

En total se han contratado 185 clases de acciones, de las que 43 suben, 92 bajan y 50 no varían.

VALENCIA 266,54 (-3,28)

Valencia, (EFE).- El índice general de la Bolsa de Valencia ha bajado ayer 3,28 puntos y ha quedado situado hasta la próxima sesión en 266,54 enteros.

Energía eléctrica y gas	339,35	baja	7,14
Energía y agua	380,87	baja	7,85
Mineral-metálicas-químicas	381,16	baja	2,90
Metalmecánica	288,65	sube	23,24
Manufactureras	241,24	sube	0,25
Construcción	645,01	baja	14,74
Comercio	133,12	baja	7,59
Transporte y comunicaciones	346,03	baja	7,17
Bancos	502,98	baja	5,73
Inmobiliarias	728,94	baja	11,45
Indice base 100	108,91	baja	1,34

Turismo estudia con las comunidades autónomas la sobrecontratación hotelera

Madrid, (EFE).- Representantes de la Secretaría General de Turismo estudiarán la próxima semana con las Comunidades Autónomas que tienen turismo de sol, el problema de la sobrecontratación que se está originando en muchos hoteles de la costa debido a la buena temporada turística.

El ministro de Comercio y Turismo, Javier Gómez Navarro, explicó ayer que el sistema de contratación hotelera a través de touroperadores establece un sistema de reservas que no implica la obligación final de contratar realmente, por lo que los hoteleros firman acuerdos con varios touroperadores para garantizar su ocupación.

Este año, dijo, no va a haber anulaciones y esto se une a que algunos touroperadores han vendido más habitaciones que las que tenían reservadas, por lo que se estan duplicando las contrataciones reales.

Puntualizó que esto sucede en mayor o menor medida todos los años y por ello hay comisiones para estudiar la sobrecontratación y desviar a clientes hacia otros hoteles de la misma categoría o superior a la elegida en la misma localidad o en otra, ya que se trata de que el cliente se vaya de España contento.

En otoño, dijo, ya sucedió en Canarias y algunos turistas fueron deviados a Gadir, en Marruecos.

Los responsables del turismo español han convocado ayer a los representantes de las comunidades de Canarias, Baleares, Cataluña, Valencia y Andalucia, a una reunión para estudiar el problema.

Gómez-Navarro reiteró que 1994 "será el mejor año turístico de la historia de España" y las previsiones son de "saturación absoluta" en Baleares, Canarias, Benidorm y Costa del Sol.

Se prevé un crecimiento de los visitantes del 5 por ciento respecto a 1993 y de cerca de un 15 por ciento en ingresos.

M.C.D.2022

Alquileres

SE ALQUILAN pisos y plazas de garaje. Teléfono 740269.

ALQUILO nave en el mejor sitio del Vial. Teléfono 742094.

POR 60.000. Alquilo precioso piso estrenar. Martín Calleja, 3, salón, cocina amueblada, 2 baños, trastero. (947) 218911. Tardes.

ALQUILO apartamento amueblado, Calle Los Trigales. Teléfono 722255.

ALQUILER y venta de viviendas, diversas superficies. 744043.

ARRIENDO bonito piso, frente Pryca. 730362.

ALQUILO piso amueblado. Teléfono 751801.

ALQUILO pisos y apartamentos amueblados. Teléfono 720676.

ARRIENDO apartamento- piso, céntrico, con servicios. 740840.

SE ALQUILAN naves y apartamentos. Teléfono 726193.

SE ALQUILA ático a estrenar, dos dormitorios, con garaje. Plaza San Antonio. 720892.

ALQUILER naves, locales, diversas superficies y situaciones. 744043.

ALQUILO apartamento muy céntrico. Teléfono 750295.

SE ALQUILA piso amueblado, muy céntrico, cochera. 744060.

ALQUILO estudio. Martín Calleja. 35.000 ptas., amueblado o sin amueblar. 752070.

ALQUILO pisos amueblados en Magaz. Teléfono 784012.

SE ARRIENDA local comercial en General Mola, junto Bar Puentecillas. Precio interesante. Teléfono 724048.

API INMOBILIARIA. Alquiler entreplanta preparada, en Paseo de los Frailes, 40.000. Teléfono 747167.

API INMOBILIARIA. Alquiler pisos, también con muebles. Teléfono 747733.

RUSTIC. Alquila entreplanta, Calle Colón, 40 m2., 65.000 ptas., incluye comunidad, calefacción y agua. 751544.

RUSTIC. Alquila entreplanta céntrica, instalada, incluso con mobiliario. Precio a convenir. 751544.

INMHOGAR ocasión. Alquilamos local Avda. de Castilla, 35.000 ptas. mes. Meéndez Pelayo, 5 entreplanta.

Automóviles

SE VENDE Seat Málaga. P-6...-F. Teléfono: 740027. 10 noche.

Fincas

VENDO finca de recreo, con agua y luz, a dos kms. capital. Teléfono 727079.

VENTA local céntrico, 70 m2. con 220 m2. sótano. 744043.

VENDO solar en Villajimena. Teléfono (983) 221610.

VENDO cochera en Calle Casañé. Teléfono 728066.

VENDO piso céntrico con garaje. Calle Jorge Manrique, 2. Teléfono 742558, de 16 a 17 horas.

VENDO cochera, dos plazas, cerrada, Cardenal Cisneros. Teléfono 730625 (Horas oficina)

SE VENDE casa en Villaumbrales. Teléfono 720272.

VENDO solar en Venta de Baños, Avda. Castilla León. Teléfono 745672, tardes.

APARTAMENTO y piso estrenar, céntrico, acabado. Vendo. Teléfono 750824.

COMPRO apartamento céntrico, a estrenar. Teléfono 749122, noches.

API INMOBILIARIA. Navas de Tolosa, 9.800.000. Teléfono 747733.

API INMOBILIARIA. Rizarzuela, estrenar, 12.000.000. Teléfono 747167.

API INMOBILIARIA. Piso cuatro dormitorios, garaje, 11.850.000. Teléfono 747733.

RUSTIC. Venta dúplex en Avda. José Antonio, con garaje, cinco dormitorios, cuatro baños. 751544.

RUSTIC. Venta piso en Pedro Fernández del Pulgar, tres dormitorios, soleado. 751544.

RUSTIC. Venta piso, 70 m2., Comandante Ramírez, calefacción gas, muy arreglado, económico. 751544.

RUSTIC. Venta estupendo piso en Avda. Reyes Católicos, tres dormitorios, dos baños, garaje, perfecto estado. 751544.

APARTAMENTO muy céntrico, salón, dormitorio, cocina, baño, trastero. 7.900.000. A estrenar. INMHOGAR. Menéndez Pelayo, 5 entreplanta. Teléfono: 748989.

INMHOGAR: Piso Mª de Molina, 3 dormitorios, salón, cocina amueblada, baño, calefacción, amplia terraza. Excelente ocasión. 10.600.000. Menéndez Pelayo, 5 entreplanta.

INMHOGAR: Piso Floridablanca, nuevo, tres dormitorios, baño y aseo, excelente ocasión . Infórmese Menéndez Pelayo, 5 entreplanta.

INMHOGAR: Piso Avda. General Goded, 3 dormitorios, amplia terraza, exterior. 7.800.000. Menéndez Pelayo, 5 entreplanta.

BERNA INMOBILIARIA. Venta, alquiler y traspasos de pisos, garajes, locales, naves, solares y fincas. En toda España. Teléfonos 742164- 750327.

Ganados y Aves

VENDO novilla dando leche. Javi en Villacuende.

VENDO 10 ovejas. Teléfono 883425.

VENDO vaca recien parida. Luis Román. Calzada de los Molinos.

VENDO dos carneros israelitas. Juan José Acero. Villanueva del Rebollar.

Hospedajes

COMPARTIMOS piso nuevo amueblado, zona ajardinada. Teléfono 701040.

BUSCO chica compartir piso céntrico. Teléfono 752663.

SEÑORITA comparte piso económico. Teléfono 700415.

Maquinaria

VENDO cosechadora John Deere 630. Teléfono 150160.

LIQUIDAMOS compresores Holman, Samur, apisonadoras Lebrero, Zetelmeyer, grupos electrógenos y carretillas elevadoras. Teléfono 947- 483430.

VENDO arado cuatro cuerpos Ferca y uno de cinco. Jesús Lorenzo. Relea.

LIQUIDAMOS máquinas, Poclain-90 cadenas, Poclain-75 ruedas motor reparado, Liebherr-911, JD-510 y martillo. Teléfono 947- 483430.

SE VENDE máquina de Offset, marca ABEDYK, modelo 350, prácticamente nueva, precio interesante. Teléfono 711115.

Mudanzas

MUDANZAS GALLEGO: Locales, nacionales, internacionales. Presupuesto sin compromiso. 711111.

Trabajo

NECESITO chica, informes. Llamar de 3 a 4,30. 701284.

SE OFRECE pastor. Carlos López, en Torremormojón.

TAPICERO, precios económicos, presupuestos sin compromiso. 769079.

SE HACEN muebles y cocinas a medida. Precios económicos. Teléfono: 742182. A partir 10 noche.

EMPRESA de servicios, precisa fontaneros con herramienta y vehículo propio. Llamar de 20 a 24 horas. Teléfono: (983) 210294.

16 PLAZAS de bomberos. Ayuntamiento de Oviedo. Preparamos temario y físico. 702384.

NECESITO camarero y pinche de cocina, para bar restaurante. Teléfono 747421- 747469. Horas oficina.

SE NECESITA chica para apartamento privado. Se facilita alojamiento. (941) 208284. Logroño.

SI ALGUNA señorita de 40 a 50 años le interesa la apicultura, pude llamar al 745591. Palencia.

AGENCIA Oficial Marquista de Villamuriel, precisa oficial mecánico electricista de automóvil. Experiencia mínima seis años. Enviar curricullum vitae al apartado 178 de Palencia.

ALBAÑILERIA RODRIGUEZ necesita albañil oficial 1ª y peón, autónomos. 742341.

Traspasos

TRASPASO pescadería, poca renta. Teléfono 750284, llamar tardes.

TRASPASO disco- bar céntrico, con terraza. Facilidades. 700241- 723932.

CAFETERIA- BAR Casablanca. Teniente Velasco, 14.

Varios

AGENCIA CANTABRIA. (942) 612798. Contactos serios. Esporádicos. Discrección. Nivel nacional.

Vehículos

VENDO moto Trail, 125 cc., como nueva, precio económico. Puch Condor. 810308- (908) 786235.

COMPRAMOS camión vehículo ligero, no importa edad. Teléfono 727730.

VENDO Yamaha 600 XT. Se puede ver en Motos DAKAR o llamar al teléfono 742182.

Ventas

VENDO paja de cebada guardada, heno y vezas. Tfno: (908) 786258, de 8 a 10 noche.

PLASTICOS para silos, invernaderos, semilleros y construcción de soleras, mallas antipájaros, entutorar y cercas. EL DIAMANTE. Lope de Vega, nº 5.

VENDO colmenas con veinte cuadros. Teléfono 783027.

HERBALIFE es un Programa Nutricional de control de peso. 720409- 180052.

VENDO alfalfa con hierba. Teléfono 810354. Marcilla.

AMUEBLAMOS PISOS. 60.000 ptas. Mueble seminuevo. Calle Anastasia Santamaría, 15. La Manera Rosa.

ALMACEN vende bañeras de hidromasaje y sus sanitarios alta serie, por el precio de 178.500 ptas. más IVA. Mes de Mayo. Aproveche esta oportunidad. Teléfono 710870.

OCASION Armarios, sofás, camas, electrodomésticos. Todo seminuevo. La Manera Rosa.

VENDO colmenas y enjambres, desnudos. 750049.

M.C.D.2022

Controlado el incendio registrado en un barco saudí en Castellón

Castellón, (EFE).- El incendio que se inició anteanoche en la bodega del barco "Arab Aljazira", de bandera de Arabia Saudí, anclado en el puerto de Castellón está "totalmente controlado" y no supone riesgo alguno, según informaron ayer a EFE fuentes de los Bomberos de Castellón.

El incendio, cuyas causas aún se desconocen, ha afectado únicamente a la bodega número 4 del barco árabe, donde se almacenaban productos cerámicos en soportes de madera, según informa el capitán marítimo del Puerto, Juan Andrés Lecertúa.

El fuego se inició, según Lecertúa, sobre las 20,30 horas, cuando el barco "estaba acabando de sujetar toda la carga" y prácticamente listo para zarpar.

En el momento de detectarse el incendio, explicó el capitán, se actuó con anhídrico carbónico (CO_2) para sofocarlo y se cerró la bodega para evitar la combustión por la falta de oxígeno.

En la extinción participaron tres camiones cuba y alrededor de ocho bomberos, además de efectivos policiales, aunque a partir de las 12 horas de la medianoche aproximadamente sólo quedó en el puerto un vehículo cuba como medida de prevención, ya que el fuego estaba controlado.

A las 00,45 horas, según Lecertúa, se procedió a la apertura de la bodega para examinar la evolución del fuego, comprobando que este aún no se había consumado totalmente, por lo que se actúo de nuevo con CO_2 y se volvió a cerrar la bodega, que volverá a examinarse hoy para extinguir los posibles rescoldos.

Según el capitán marítimo del Puerto de Castellón, "el incendio siempre estuvo controlado y produjo mucho humo pero en ningún momento supuso riesgo alguno".

Una anciana muere atropellada por un tren en Huesca

Monzón (Huesca), (EFE).- Roberta Piedrafita Lacostena, de 69 años, murió al ser atropellada por el tren talgo que cubre la línea férrea Madrid-Barcelona, en el término municipal de Monzón, informó ayer el Gobierno Civil de Huesca.

El accidente se produjo sobre las 20.15 horas de anteayer, poco antes de que el tren, que se dirigía hacia Barcelona, llegara a la estación de Monzón, en un paso a nivel con barrera muy transitado por los vecinos del lugar.

La anciana falleció en el acto y el juez de instrucción ordenó el levantamiento del cadáver y su traslado al Depósito Anatómico Forense de Monzón.

Este punto de la vía férrea, ubicado en el lugar conocido como Camino del Aciprés, es muy utilizado como lugar de cruce por los habitantes de las viviendas de Hidro-nitro, donde residen trabajadores y jubilados de esta empresa de electricidad, y también para acceder al polígono industrial de Paules, según indicaron los vecinos, que consideraron peligroso el lugar donde se produjo el accidente.

BREVES

DESCARRILA UN TRANVIA EN VALENCIA

Valencia, (EFE).- Una unidad del tranvia de Valencia, que entró en funcionamiento el pasado sábado, sufrió un descarrilamiento de la vía al no accionarse el cambio de agujas, aunque el accidente, segundo que registran convoyes de este medio de transporte en dos días, no ha causado heridos.

Fuentes de los Ferrocarriles de la Generalitat Valenciana (FGV) informaron de que el conductor no accionó el cambio de agujas, por lo que el tranvia, en vez de continuar el trayecto de servicio, entró en las curvas de acceso a las cocheras a más velocidad de la recomendada.

Este exceso de velocidad hizo que el convoy, que realizaba el trayecto desde el Marítimo a Pont de Fusta, derribara una catenaria del tendido eléctrico y varios postes de señalización, sufriendo considerables daños en la parte frontal.

Pese al impacto, no hubo que registrar heridos entre la veintena de pasajeros que en ese momento, alrededor de las cuatro de la tarde, viajaban en el tranvia a la altura de la avenida de Serrería.

CRIMEN EN TERRASSA

Terrassa (Barcelona), (EFE).- La Policía ha identificado al joyero Jaime M.M., de 44 años, como la víctima del crimen cometido la madrugada del pasado sábado en Terrassa ante varios testigos, aunque todavía no ha localizado el cadáver, que los asesinos se llevaron en el maletero de un automóvil.

Según fuentes policiales, la identidad de la víctima, que recibió dos disparos de escopeta en la cabeza, se determinó tras comprobar que unos desconocidos habían irrumpido, poco después de cometerse el asesinato, en el domicilio particular del joyero, situado en la calle Escultor Armengol de Terrassa.

Según las mismas fuentes, los presuntos asesinos usaron las llaves de la víctima para entrar en el domicilio donde, tras amordazar a la compañera sentimental del joyero, se apoderaron de 25.000 pesetas en metálico, aunque no pudieron forzar la caja fuerte en cuyo interior había diversas alhajas.

Los hechos ocurrieron en la madrugada del pasado sábado cuando unos desconocidos dispararon contra un hombre en las proximidades del bar "El Quinto Pino" en la calle Roma de Terrassa.

PARAPLEJICO MULTADO POR EXCESO VELOCIDAD

Pontevedra, (EFE).- Uun parapléjico sevillano que recorre España en su silla de ruedas, José Sánchez Mora, se encuentra internado en un hospital de Pontevedra tras sufrir un accidente en una carretera de acceso a esta ciudad el pasado lunes, cuando perdió el control de la silla y chocó contra un árbol.

Sánchez Mora, de 35 años, salió el pasado 15 de noviembre de Sevilla y hace unos días fue multado por exceso de velocidad por la Guardia Civil de Tráfico, ya que bajaba el puerto de Pajares a una velocidad de 60 kilómetros por hora.

José Sánchez Mora, que permanece ingresado en el Sanatorio Domínguez, confirmó a EFE que a consecuencia de este accidente ha sido atendido de traumatismo craneoencefálico, fracturas en dos costillas y varias contusiones, por lo que tuvo que permanecer en la Unidad de Cuidados Intensivos hasta esta tarde.

DETENIDO UN LEÑADOR ACUSADO DE VIOLAR A UNA JOVEN QUINCE AÑOS EN ASTURIAS

Oviedo, (EFE).- Un vecino de la localidad asturiana de Grandas de Salime, en el suroccidente de la región, ha sido detenido como presunto autor de la violación a una adolescente de 15 años, informaron a EFE fuentes de la policía judicial de la Guardia Civil de Luarca.

El detenido, J.R.L.M., de 37 años, niega todas las imputaciones, pese a lo cual el juez decretó ayer su ingreso en la prisión provincial de Villabona.

La denuncia fue presentada el pasado domingo por los padres de la joven, después de que ésta les contase que había sido violada.

El acusado sólo ha reconocido que estuvo con la menor el pasado sábado cuando ésta se acercó a su casa para pedir un vaso de agua y se quedó jugando un rato con una videoconsola propiedad del detenido.

La adolescente sostiene que fue obligada a desnudarse y posteriormente a consumar al acto sexual después de ser intimidada por su presunto agresor.

Desconocidos secuestran un autobús y violan a varias mujeres en Colombia

Santafé de Bogotá, (EFE).- Cinco delincuentes secuestraron un autobús con unas 50 personas en Santafé de Bogotá y tras conducir el vehículo a un paraje obligaron a las mujeres a desnudarse y violaron a varias de ellas, se informó ayer miércoles.

La Cadena Radial Colombiana (CARACOL) informó de que el suceso se produjo en la noche del martes y que la mayoría de los pasajeros del autobús eran estudiantes.

Según relataron los ocupantes del vehículo a CARACOL, el autobús rodaba por una calle de la capital colombiana, cuando los delincuentes, cinco hombres y una mujer con edades entre los 20 y los 25 años, situados en lugares estratégicos del vehículo con armas de fuego y puñales, lo hicieron detener.

Tras despojar a los pasajeros de sus pertenencias, uno de los bandidos tomó el volante del vehículo y lo condujo a una zona presumiblemente del norte de la ciudad.

Después de realizar un recorrido, al parecer por la vecina localidad de Chía, el vehículo tomó otra vía por la que se dirigió a una zona descampada del oeste de Santafé de Bogotá, donde detuvo su marcha.

En ese momento, dijo uno de los pasajeros a la radio, "en un paraje solitario, los antisociales le subieron el volumen al radio del vehículo y obligaron a las mujeres a trasladarse a la parte posterior".

Las mujeres gritaban que no les hiciesen daño, "pero los sujetos les ordenaron, una a una, despojarse de sus prendas de vestir para hacerles víctimas de abusos sexuales, ante la mirada impávida de la mujer que les acompañaba".

Las voces de auxilio de las mujeres ante el ultraje, dijo el denunciante, "eran ahogadas por el radio a todo volumen" y concluida la afrenta, se les impidió vestirse.

Una de las víctimas denunció haber sido violada por cuatro de los asaltantes.

Tras la violación, los delincuentes pusieron el vehículo en marcha y gradualmente fueron abandonándolo en distintas zonas de la ciudad, indicó la emisora.

Según CARACOL, unos 35 casos de secuestro con violaciones han ocurrido en las últimas semanas en zonas del norte de Santafé de Bogotá y aunque la mayoría de esos delitos han sido denunciados a la policía, "hasta ahora no hay detenidos".

†

EL SEÑOR

Don RAMON SIEIRA IGLESIAS

(Industrial de esta plaza)

Falleció en Palencia, el día 25 de Mayo de 1994

a los 70 años de edad

DESPUES DE RECIBIR LOS SANTOS SACRAMENTOS

D.E.P.

Su apenada esposa Ricarda González de Castro; hijos Ramón, Andrés, Miguel-Angel, Javier y M.ª Dessire Sieira González; hijos políticos M.ª Ascensión Fernández, M.ª Teresa Barrios, M.ª del Carmen Alonso y M.ª Belén Galindo; hermanos Manuel, Vicente, Juán, Andrés, Antonio y M.ª Engracia Sieira Iglesias; hermanos políticos, nietos, sobrinos, primos y demás familia,

Suplican una oración por el eterno descanso de su alma

Funeral: Día 26, a las 12,30 de la mañana, y a continuación la conducción al Cementerio.

Misa de familia: Día 26 a las 8 de la tarde.

Iglesia parroquial: Santa María Estela.

Casa mortuoria: Hospital General Río Carrión.

Casa doliente: Avda. Santander núm. 10 - 5º - A.

FINISTERRE SEGUROS

Funeraria NTRA. SRA. DE LA CALLE -Plaza Mayor, 14 - Tfnos. 744399-744949 -PALENCIA

†

LA SEÑORA

Doña GERTRUDIS PAJARES SAHAGUN

(Vda. de D. Luis Nieto)

Falleció en Carrión de los Condes, el día 25 de Mayo de 1994

a los 80 años de edad

DESPUES DE RECIBIR LOS SANTOS SACRAMENTOS

Y LA BENDICION APOSTOLICA DE SU SANTIDAD

D.E.P.

Sus apenados hijos José Luis y María Purificación Nieto Pajares; hijos políticos Alejandra Herrero Estébanez e Isaías Pérez Arroyo; sus ocho nietos; hermanos y demás familia,

Ruegan una oración por el eterno descanso de su alma

El funeral tendrá lugar hoy, día 26, a las cinco y media de la tarde, en la iglesia parroquial de Santa María del Camino, en Carrión de los Condes y a continuación la conducción del cadáver al cementerio de la citada localidad.

M.C.D.2022

Un soplo de aire fresco

Renault Twingo Wind

Desde el mes de mayo de 1994, el mercado nacional dispone de una nueva posibilidad de elección en una serie limitada realizada sobre Renault Twingo que, con la denominación específica Wind, viene dispuesta a polarizar la atención de la clientela.

El Renault Twingo Wind ofrece la respuesta de Renault a aquéllas necesidades manifestadas por los clientes que buscan un vehículo personalizado y distinto. El Renault Twingo, que ha sabido captar la atención del mercado en cuanto a diseño, funcionalidad e innovaciones técnicas, viene ahora a ofrecer una alternativa válida al incorporar -entre otros- un equipo de aire acondicionado con gas exento de CFC y un radiocasette extraíble con altovoces para 30w.

El conjunto así formado, va a ser tremendamente apreciado por los jóvenes y por quienes desean una segunda motorización polivalente, que son los clientes potenciales de Twingo, a quienes satisface enormemente la idea de disponer -en un vehículo tan original- de elementos hasta ahora reservados a mecánicas muchos más potentes.

En cuanto a su exterior, los Renault Twingo Wind se distinguen de sus hermanos Twingo en un discreto detalle: la mención Wind sobre la aleta delantera derecha situada sobre el intermitente lateral.

La incorporación del sistema de aire acondicionado, ha conllevado unas ligeras modificaciones en los desarrollos de la caja de cambios. El grupo, que antes era un 15/56 (3.73:1) pasa a ser 15/58 (3.86:1). Y este cambio conlleva que se hayan acortado los desarrollos de todas las velocidades quedando de la siguiente forma: En primera 6.88 km./h. a 1.000 vueltas, en segunda 12.51, en tercera 19.43, en cuarta 26.44, en quinta 32.47 y para la MA se obtiene un desarrollo de 7.23 Km./h. De esta forma, la caja de cambios aprovecha totalmente las prestaciones del motor de 1239 c.c. y 55 CV y ofrece un grado de respuesta uniforme.

El Renault Twingo Wind, que se ofrece en Amarillo, Azul, Rojo y Verde o en Metalizados: Gris Bruma, Negro Nacarado y Rojo Nacarado, se oferta al mercado a un importe de 1.290.000 ptas. (IVA y Transporte incluidos) y la pintura metalizada (opcional) se ofrece a un importe de 27.500 Ptas.

TWINGO SUPERA EL LISTON DE LAS 200.000 UNIDADES FABRICADAS

La llegada del Twingo Wind viene a coincidir con el hecho de haber franqueado el listón de las 200.000 unidades producidas. Así, desde su aparición al mercado, en las dos factorías de Renault (Flins de Francia y Valladolid de España) han surgido un total de 223.600 ejemplares.

La función complementaria del Renault Twingo con respecto al Clio, en el mercado ha posibilitado que Renault adquiera un excelente protagonismo y posicionamiento en el mercado Europeo de los pequeños vehículos entre los que alcanza una penetración en el viejo continente de un 17%. El Renault Twingo es un vehículo que se dirige fundamentalmente a una clientela mixta, multi-motorizada y con una edad en una trancha entre 30 y 50 años.

Nuevo Citroën Jumper, un «duro» muy atractivo

Se llama Citroën Jumper y es todo un «duro». Puede medir hasta 2.6 metros de altura, soportar hasta 1.675 kilos de peso, abarcar hasta 12 metros cúbicos y correr hasta 140 kilómetros por hora, la envidia de Silvester Stallone. Por si esto fuera poco, siempre está dispuesto para las labores más arduas, difíciles y arriesgadas, como un Superman en sus mejores tiempos. Pero, además, el Citroën Jumper es realmente atractivo: es bello, moderno, robusto, innovador y muy agradable, el James Bond de los 90.

42 VERSIONES

Afortunadamente, hay más de un Citroën Jumper. Existen exactamente 42 versiones, entre los que se puede elegir el que, por su combinación de características especiales, más se adapte a la misión que se le vaya a encomendar. Al igual que Clint Eastwood, ninguno defraudará en el cumplimiento de sus objetivos.

La gama Jumper comprende furgones chapados, combis, caminones y preparaciones para posibles transformaciones de los carroceros. Los modelos se estructuran en función de cuatro motorizaciones diesel (de 1905 cm.^{3} y 2.446 cm.^{3}, en versiones atmosférica y turbo diesel), tres pesos totales en carga (2,7 Tm. 3,1 Tm. y 3,5 Tm) y seis carrocerías diferentes, caracterizadas por tres distancias entre ejes distintas y tres alturas de caja.

DIMENSIONES

Unas de las características que hacen del Citroën Jumper algo realmente diferente y especial, son su dimensiones. La concepción de su estructura permite ofrecer a los clientes un amplio abanico de alturas, longitudes y volúmenes. Además, este «duro» ha conseguido el récord europeo por la anchura de sus pases de rueda (1,388m.) la cual, junto a la amplitud de las puertas, le confieren una accesibilidad y un carácter práctico considerables.

CONFORT Y SENCILLEZ

A pesar de su dureza, el Citroën Jumper es muy, agradable. En su cabina, espaciosa y acogedora, el confort, la accesibilidad y la sencillez de utilización mandan. El freno de mano está colocado a la izquierda del conductor y la palanca del cambios está situada en el salpicadero. El silencio, la visibilidad y la suspensión hacen que conducir este furgón constituya un verdadero placer. Además, el Citroën Jumper ofrece la posibilidad de adoptar, según los modelos, elevalunas eléctricos, cierre centralizado, climatización, ABS, dirección asistida, etc.

El Citroën Jumper fue presentado al público internacional en el Salón de Vehículos Industriales de Ginabra y es producto de la cooperación de Automóviles Citroën, Automóviles Peugeot y Fiat. Se fabrica en el Centro de Producción de Sevel Sud (Val di Sangro).

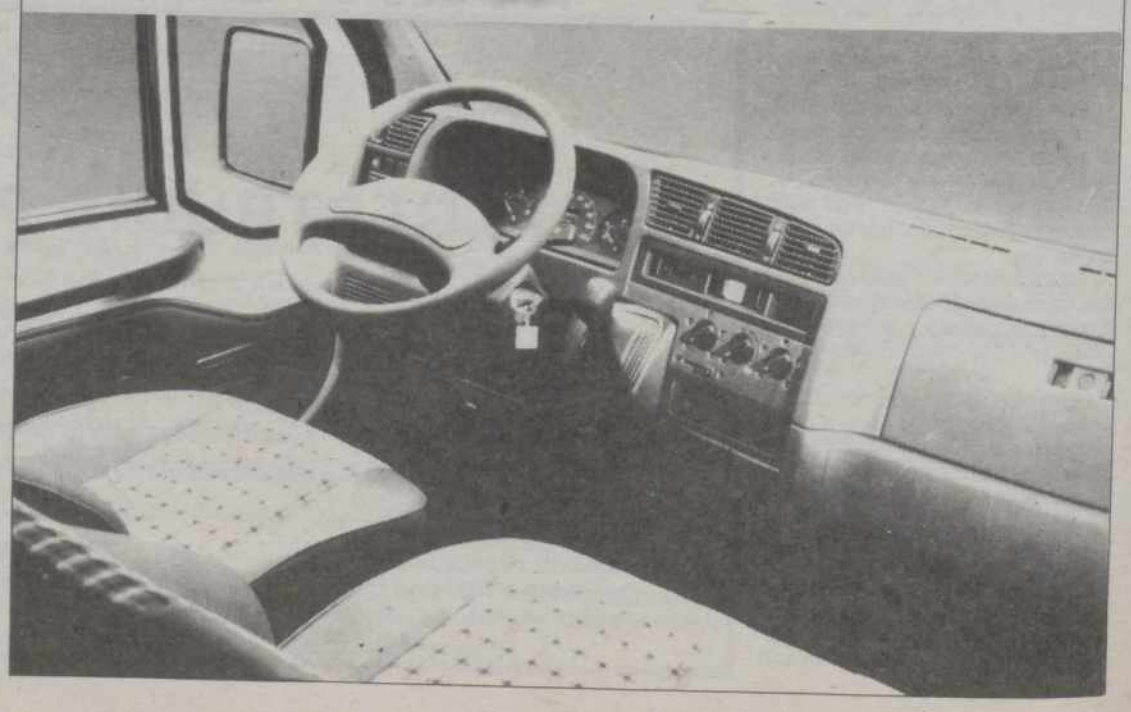

M.C.D.2022

El Príncipe Felipe presencia en Navarra el ejercicio "Tormenta 94"

Pilotó un F-18 desde Torrejón a Zaragoza

Arguedas (Navarra) (EFE).- El Príncipe Felipe ha viajado ayer a Navarra para presenciar, en el polígono de tiro de las Bárdenas Reales, el ejercicio "Tormenta 94" con el que el Ejército del Aire pretende comprobar el estado de su armamento de guerra y entrenar a sus efectivos con fuego real.

Además de Don Felipe, quien viajó hasta Zaragoza pilotando un cazabombardero F-18 y desde allí se desplazó en helicóptero al recinto militar, asistieron el secretario de Estado para la Defensa, Antonio Floss Bassols, el Jefe del Estado Mayor del Aire, Ignacio Manuel Quintana Arévalo, el Jefe del Estado Mayor del Aire portugués y los miembros del Consejo Superior del Ejército.

Otras de las autoridades que se trasladaron hasta allí fueron el delegado del Gobierno en Navarra, Pedro Luis Ruiz de Alegría, y el alcalde de Tudela, José Antonio Pérez Sola.

Todos ellos saludaron al Príncipe -que vestía su uniforme de capitán del Ejército del Aire- en el helipuerto del polígono y le acompañaron en su recorrido por las instalaciones militares antes de dirigirse al mirador desde el que presenciaron el ejercicio, que movilizó a unos 700 hombres.

En el mismo participaron cuarenta aviones que lanzaron diverso armamento, fundamentalmente bombas de caída normal o guiadas por láser, aunque también se utilizaron dos misiles Maverick.

La actuación de la Patrulla Aguila cerró la exhibición de este ejercicio que, durante casi una hora, escenificó una operación especial consistente en el lanzamiento en paracaidas de unos comandos que posteriormente, ayudados por los aviones que lanzaban las cargas, tenían que realizar un ataque destinado a neutralizar el recinto del polígono.

El Príncipe Felipe presenció en Navarra el ejercicio "Tormenta 94".- (Foto EFE)

Tras el ejercicio, el Príncipe compartió con las autoridades civiles y militares un aperitivo para regresar posteriormente a Madrid, donde mañana recibirá, junto al resto de sus compañeros de promoción, el título de licenciado en Derecho en un acto que se celebrará en la Universidad Autónoma de Madrid.

El heredero de la Corona se encuentra esta semana en España tras haber terminado el primer año del curso de postgrado en Relaciones Internacionales que realiza en la Universidad de Georgetown (Washington).

F-18

El Principe de Asturias pilotó ayer un avión F-18 desde la Base Aérea de Torrejón hasta la Base de Zaragoza, a donde se desplazó antes de presenciar unas maniobras militares en el Polígono de Tiro de Las Bardenas Reales, en Navarra.

Felipe de Borbón "copilotó" un F-18 biplaza perteneciente al Ala 12 de la Base de Torrejón, en el que se desplazó también un capitán del Ejército del Aire que ocupó el asiento delantero del caza, donde se situa habitualmente el piloto instructor de vuelo.

El vuelo realizado por el F-18 se prolongó durante más de una hora, ya que los pilotos decidieron sobrevolar el Polígono de Tiro de las Bardenas, donde horas después se desarrollará un ejercicio táctico con fuego real.

Junto al avión del Principe voló otro caza pilotado por el general Delgado, jefe de la Base Aérea de Torrejón, y el teniente coronel Navas, jefe de las Fuerzas Aéreas de esta base.

Tras aterrizar en las pistas de Zaragoza a las 11:20 horas, Felipe de Borbón saludó a los tripulantes de los dos aparatos, y recibió del general jefe de la Base de Torrejón el "pin" identificativo de los pilotos del Ala 12.

El general jefe de la Base Aérea de Zaragoza, Celso Juberías, recibió a pie de pista al Principe Felipe, que se cambio de ropa en estas instalaciones antes de volar en un helicoptero Super-Puma hasta el punto desde el que presenciará los ejercicios militares de Las Bardenas.

Los ejercicios "Tormenta'94" son los únicos que anualmente realiza el Ejército del Aire con fuego real, y tienen el objetivo principal de incrementar el adiestramiento de las unidades, así como comprobar el estado del armamento.

Más del 50% de los menores bebe alcohol en locales públicos

Granada (EFE).- Más de la mitad de los menores entre 14 y 15 años -56,7 por ciento- bebe alcohol durante los fines de semana en locales públicos, donde la venta está prohibida para este sector de la población, mientras que un 1,4 por ciento lo hace todos los días.

La encuesta, efectuada durante el último curso por personal docente del Instituto de Nutrición de la Universidad de Granada entre adolescentes escolarizados, es extrapolable al resto de España con un pequeño margen de error -más/menos 5 puntos-, aseguró en rueda de prensa José Mataix, profesor de Nutrición y Tecnología de Alimentos en la Universidad de Granada.

La muestra, que aparece incluida en una tesis doctoral, "resalta los datos obtenidos entre los alumnos de primero de BUP, de 14 y 15 años, ya que tienen una edad en la que, según la legislación vigente, no podrían adquirir alcohol en lugares públicos".

Además, según el estudio, los varones pertenecientes a este grupo consumen una media de 82 gramos de alcohol durante los sábados, una cantidad equiparable a una botella de litro de vino o dos de cerveza, mientras que las chicas ingieren unos 53 gramos.

Estos datos aumentan entre los alumnos de COU encuestados que toman alcohol: 94 gramos los chicos y 57 las chicas.

En términos globales, el 73,7 por ciento de la población estudiada ingiere alcohol los fines de semana, el 26,2 declara no tomar nada, y el 12,6 sólo lo hace en ocasiones especiales.

Los menores comienzan a consumir alcohol a los 11 años, inciados en un 70 por ciento por amigos y en un 24,5 en el seno de la familia.

60 billones para medio ambiente el próximo siglo

Tenerife (EFE).- El mercado de bienes y servicios relacionados con la protección del medio ambiente supondrá una inversión global de sesenta billones de pesetas a principios del próximo siglo, explicó ayer en Tenerife Kurt Riechemberg, letrado del Tribunal de Justicia de la Unión Europea.

Con esta cifra, el letrado, que participó en las Jornadas Nacionales sobre Derecho de Turismo, puso de manifiesto la importancia de las normas comunitarias que regulan la protección del medio ambiente.

El letrado destacó que la entrada de España y Portugal en las comunidades europeas en 1986 supuso un reforzamiento de las actividades medioambientales en el Sur de Europa y señaló que la futura creación del mercado único supone un desafío en cuanto a la protección de la ecología.

CRUCIGRAMA

HORIZONTALES: 1.- Ave rapáz, la mayor de las estrígidas, de vuelo pausado y silencioso. 2.- Líquido coagulable que circula por las arterias y venas. 3.- Por poco. Interjección. 4.- (al rev.) Mueble. En inglés; si. 5.- (al rev.) Nombre del alma según los antiguos egipcios. Vocal. Ciudad italiana. 6.- Tonto, mentecato. Número romano. Nota musical. 7.- Emperador ruso. Fiera carnicera. 8.- Oficial del ejército turco. (al rev.) Arma defensiva del cuerpo. 9.- Estilo arquitectónico. 10.- Paraiso.

VERTICALES: 1.- Símbolo químico del americio. 2.- Principio o parte extrema. 3.- Personificación de los EE.UU. Que ejerce la magia. 4.- Asiento de la columna o estátua. Tiempo muy crudo de viento, nieve y granizo. 5.- Singular, extraordinario. Marchad. 6.- Símbolo químico del mercurio. Pieza central de un arco o bóveda. 7.- Cesta o cajón del andarivel. Siglas de cierta organización internacional. 8.- Pieza sobre la que giran las ruedas (pl). Ponchera. 9.- (al rev.) Confiscación de géneros o efectos. 10.- Afirmación.

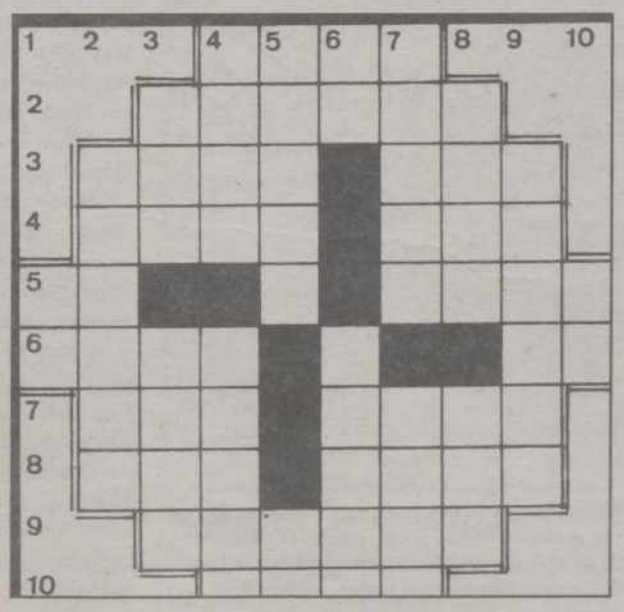

SOLUCIONES A LOS PASATIEMPOS DEL DIA ANTERIOR

AL CRUCIGRAMA
HORIZONTALES: 1.- Etna. 2.- Criada. 3.- larE. Eco. 4.- aneN. naC. 5.- In. E. Alud. 6.- Nube. A. Po. 7.- Don. Lapa. 8.- ¡Olé! Irán. 9.- Arañar. 10.- onoM.
VERTICALES: 1.- In. 2.- Lanudo. 3.- Can. Bola. 4.- Erre. Enero. 5.- Tiene. An. 6.- Na. Aliño. 7.- Adena. araM. 8.- acaL. Par. 9.- Ocupan. 10.- Do.

M.C.D.2022

JUEVES 26

Santoral: Ss. Felipe Neri fd.; Eleuterio p.; Zacarias ob.; Simitrio pb.; Cuadrado apologista, Felicísimo, Heraclio, paulino, Prisco, Máxima, Montano ms.; Albino cf.; Berengario mj.; María Ana Jesús de Paredes v.

Sale el sol a las 06,50 h. y se pone a las 21,34 h. La luna sale a las 23,10 y se pone a las 08,02. Cuarto menguante el 1 en Piscis.

REFRAN: A comer, sé tú el primero; a pelear, ni el postrero.

EFEMERIDES

1955.- Los conservadores ganan las elecciones en el Reino Unido.

1956.- Grave enfrentamiento armado entre las comunidades griega y turca en Chipre.

1960.- Grandes temblores de tierra y maremotos en Chile causan la muerte a unas 6.000 personas y afectan a otras 600.000.

1963.- Fundación de la Organización para la Unidad Africana.

1966.- La Guayana británica consigue la independencia dentro de la Commonwealth.

1969.- Firma en Caracas del Pacto Andino (programa de integración económica para lograr en once años un mercado común) entre representantes de Bolivia, Colombia, Chile, Ecuador y Perú.

1974.- El violoncelista Leopoldo Rostropovich abandona la URSS.

1979.- Explota una bomba en la cafetería California de Madrid, con resultado de nueve muertos y 40 heridos.

1982.- El Congreso de los Diputados aprueba la Ley de Dotaciones Presupuestarias de las Fuerzas Armadas españolas.

1985.- Irak bombardea seis ciudades iraníes.

1987.- El príncipe Felipe de Borbón termina su crucero de instrucción a bordo del "Juan Sebastián Elcano", en Estados Unidos.

VENTANAL

Rueda: panorámica invernal.- (Foto de Zacarías Gil)

Si desea publicar fotografías de su localidad en el "Ventanal", envíelas a El Diario Palentino, Redacción. C/ Mayor, 67 - 34001 Palencia. Indique el lugar y el autor. Se acepta cualquier formato.

CARTELERA

ORTEGA: *"Cuidado con la familia Lue "* (T) (5,30-8,15-10,45)

AVENIDA 1: *"Entre dos mujeres"* (6ª semana) (13) (5,30-8,15-10,45)

AVENIDA 2: *"Gerónimo"* (4ª semana) (T) (5,30-8,15-10,45)

AVENIDA 3: *"En el nombre del padre"* (3ª semana) (13) (5,30-8,15-10,45)

AVENIDA 4: *"Rústicos en Dinerolandia"* (2ª semana) (T) (5,30-8,15-10,45)

AVENIDA 5: *"El tránsito"* (T) (5,30-8,15-10,45)

AVENIDA 6: *"El enemigo público número 1: mi padre"* (2ª semana) (13) (5,30-8,15-10,45)

AVENIDA 7: *"En tierra peligrosa"* (5ª semana) (18) (5,30-8,15-10,45)

BOSTON 1: *"Mi vida "* (13) (5,30-8,15-10,45)

BOSTON 2: *""Bakara"* (5,30-8,15-10,45)*Con el arma a punto"* (16) (5,30-8,15-10,45)

BOSTON 3: *Con el arma a punto"* (16) (5,30-8,15) *"Un corazón en invierno"* (18) (10,45)

SORTEOS

Lotería Primitiva

Jueves, 19 de mayo
5-9-22-29-33-42
C 14- R 1

Sábado, 21 de mayo
7-12-13-24-41-48
C 39- R 3

El gordo de la primitiva
Domingo, 24 de abril
4-14-17-29-32-39
C 45- R 1

BONOLOTO

Lunes, 23 de mayo
4-5-17-22-29-42
C 44- R 7

Martes, 24 de mayo
1-16-24-33-47-48
C 42- R 4

Miércoles, 25 de mayo
8-28-36-38-45-48
C 2- R 4

Viernes, 20 de mayo
3-8-18-34-40-48
C 26 - R 1

ONCE

n.º premiado ayer

90711

EL TIEMPO Temperaturas en ascenso

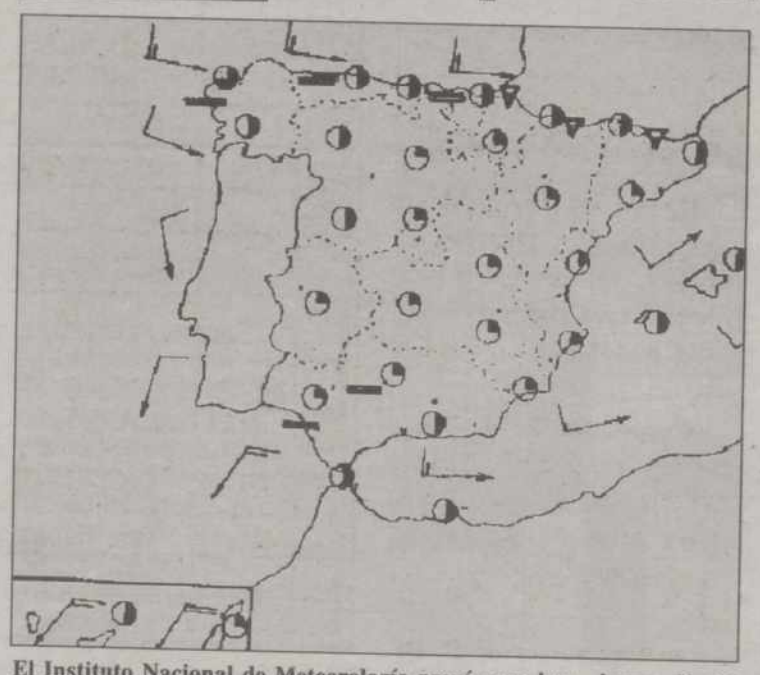

El Instituto Nacional de Meteorología prevé para hoy jueves día 26 nuboso con chubascos por la mañana en La Rioja, norte de Navarra y Pirineos. Intervalos nubosos en el resto del tercio norte y Baleares, mejorando por la tarde. Poco nuboso o despejado en el resto.- (Foto EFE)

El Instituto Nacional de Meteorología prevé para hoy ligero ascenso de las temperaturas en todas las regiones, excepto en el litoral de Valencia y Murcia.

Cielos nubosos con precipitaciones débiles en Galicia, Asturias, sur de Cantabria, norte de Castilla y León y, con carácter tormentoso aislado, en el resto de Castilla y León, Navarra, La Rioja, Aragón y pirineo catalán. En el resto de la peninsula y Baleares, poco nuboso en general con intervalos de nubosidad media y alta y de evolución en las sierras.

Algun chubasco tormentoso en las islas occidentales de Canarias. Brumas matinales en Galicia, Cataluña, Valencia y Andalucia.

Moderado ascenso de las temperaturas en Navarra, La Rioja, interior de Valencia, de Murcia y de Andalucía ligero a moderado ascenso en Aragon, Cataluña, Castilla y León y resto de Andalucía, ligero ascenso en Galicia, Asturias, Cantabria, Castilla-La Mancha, Madrid y Extremadura, ligero descenso en los litorales de Valencia y de Murcia y sin cambios en el resto.

Viento moderado del suroeste en el litoral gallego en el resto de España. Predominio de poniente debil a moderado a partir de la tarde en el litoral andaluz.

Castilla y León - en el N, nuboso con chubascos dispersos por la tarde. En el resto, nubosidad de evolucion con posibilidad de algun chubasco tormentoso por la tarde. Temperaturas en ligero a moderado ascenso vientos flojos variables tendiendo a ne por la tarde.

M.C.D.2022

HORARIO DE TRENES

Tren	Salida	TRAYECTOS	OBSERVACIONES
EXPRESO	0,34	SALAMANCA-BARCELONA SANTS	ESTRELLALLA DEL PRINCIPADO DIAR.
EXPRESO	0,34	GIJON-BARCELONA SANTS	ESTRELLA DEL PRINCIPADO DIAR.
EXPRESO	0,35	IRUN/BILBAO-CORUÑA/VIGO	ESTRELLA. CIRCULA DEL 26/3 AL 5/4/94
EXPRESO	0,53	MADRID CHA.-FERROL	ATLANTICO. CIRCULA DEL 26/3 AL 5/4/94
EXPRESO	0,58	CORUÑA/VIGO-BARCELONA SANTS	ESTRELLA GALICIA
EXPRESO	1,10	IRUN/BILBAO/MADRID CHA.-CORUÑA/VIGO)/FERROL	ESTRELLA DEL ATLAN. DIARIO EXC. DOMINGOS. NO CIRCULA DEL 26/3 AL 5/4/94
EXPRESO	2,53	SANTANDER-MADRID CHA.	CANTABRIA
EXPRESO	3,05	GIJON-MADRID CHA.	COSTA VERDE
EXPRESO	3,29	MADRID CHA-SANTANDER	CANTABRIA
EXPRESO	3,47	MADRID CHA-GIJON	COSTA VERDE
EXPRESO	4,02	BARCELONA-CORUÑA/VIGO	ESTRELLA GALICIA
EXPRESO	4,03	CORUÑA/VIGO/FERROL-HENDAYA/BILBAO/MADRID C.	ESTRELLA DEL ATLAN. DIARIO EXC. DOMINGOS. NO CIRCULA DEL 2/7/3 AL 6/4/94
EXPRESO	4,03	FERROL-MADRID CHA.	CIRCULA DEL 27/3 AL 6/4/94
EXPRESO	4,28	BARCELONA SANTS-GIJON	ESTRELLA DEL PRINCIPADO. DIARIO EXC. DEL 25/3 AL 6/4/94
EXPRESO	4,34	BARCELONA SANTS-GIJON	ESTRELLA DEL PRINCIPADO. CIRCULA DEL 25/3 AL 6/4/94
EXPRESO	4,39	BARCELONA SANTS-SALAMANCA	ESTRELLA DEL PRINCIPADO. DIARIO
EXPRESO	4,30	VIGO/CORUÑA-BILBAO/HENDAYA	ESTRELLA. CIRCULA DEL 27/3 AL 6/4/94
REGIONAL	5,52	PALENCIA-MEDINA DEL CAMPO	LUNES A VIERNES. NO CIRCULA 31/3 Y 1/4/94
EXPRESO	6,05	MALAGA-SANTANDER	SOL DE EUROPA MARTES Y JUEVES DEL 29/3 AL 7/4/94
REG.EX.	7,05	PALENCIA-MADRID CHA.	DIARIO EXC. DOMINGOS
REGIONAL	7,10	PALENCIA-MEDINA DEL CAMPO	LUNES A VIERNES. NO CIRCULA 31/3 Y 1/4/94
REGIONAL	7,13	VALLADOLID-LEON	DIARIO EXC. DOMINGOS. NO CIRCULA 19 Y 31/3 Y 1 Y 23/4/94
REGIONAL	-	MEDINA DEL CAMPO-PALENCIA	LUNES A VIERNES. NO CIRCULA 31/3 Y 1/4/94
REGIONAL	7,40	PALENCIA-VALLADOLID	DIARIO EXC. DOMINGOS
REG.EX.	8,23	LEON-MADRID CHA.	RIO BERNESGA DIARIO
REGIONAL	8,24	LEON-SALAMANCA	DIARIO EXC. DOMINGOS
REGIONAL	8,40	VALLADOLID-BURGOS	DIARIO
REGIONAL	8,42	REINOSA-MEDINA DEL CAMPO	DIARO EXC. SABADOS Y DOMINGOS. NO CIRCULA 31/3 Y 1/4/94
REGIONAL	9,12	SALAMANCA-LEON	DIARIO
REG.EXP.	9,34	VITORIA-MADRID CHA.	DIARIO EXC. DOMINGOS
REGIONAL	9,45	MEDINA DEL CAMPO-SANTANDER	DIARIO EXC. SABADOS
REGIONAL	10,07	SANTANDER-VALLADOLID	DIARIO
TALGO	10,39	SANTANDER-ALICANTE	DIARIO
INTERC.	10,58	MADRID CHA.-GIJON	DIARIO
REGIONAL	11,11	LEON-VALLADOLID	DIARIO
REGIONAL	11,53	VALLADOLID-LEON	DOMINGOS. CIRCULA 19 Y 31/3 Y 1 Y 23/4/94
TALGO	11,59	MADRID CHA.-SANTANDER	DIARIO
REGIONAL	12,22	MEDINA DEL CAMPO-SANTANDER	DIARIO
REGIONAL	12,52	PALENCIA-MEDINA DEL CAMPO	DIARIO
RAPIDO	12,56	IRUN/BILBAO-CORUÑA/VIGO	DIARIO
REGIONAL	-	VALLADOLID-PALENCIA	LUNES A VIERNES. NO CIRCULA 31/3 Y 1/4/94
REGIONAL	14,00	PALENCIA-VALLADOLID	LUNES A VIERNES. NO CIRCULA 31/3 Y 1/4/94
REGIONAL	14,11	VALLADOLID-LEON	DIARIO
TALGO	14,25	GIJON-ALICANTE	DIARIO (SABADOS A MADRID CHA.)
RAPIDO	14,36	VIGO/CORUÑA/GIJON-BARCELONA SANTS	DE GIJON (DIARIO) DE VIGO (M,J y S) DE CORUÑA (L,X,V y D)
REG.EXP.	14,40	MADRID ATOCHA-LEON	SAN MARCOS DIARIO
REGIONAL	-	VALLADOLID-PALENCIA	DIARIO EXC. SABADOS Y DOMINGOS. NO CIRCULA 31/3 Y 1/4/94
REGIONAL	15,10	PALENCIA- MEDINA DEL CAMPO	DIARIO. ENTRE VALLADOLID Y MEDINA NO CIRC. SABADOS, DOMINGOS Y 31/3 Y 1/4/94
REGIONAL	15,41	LEON/VALLADOLID-MADRID CHA.	DIARIO
REGIONAL	-	MEDINA DEL CAMPO-PALENCIA	DIARIO
REGIONAL	16,15	PALENCIA-MEDINA DEL CAMPO	DIARIO EXC. DOMINGOS
RAPIDO	16,21	BARCELONA SANTS-GIJON/CORUÑA/VIGO	A GIJON (DIARIO) VIGO (L,X,V) CORUÑA (M,J,S,D)
RAPIDO	16,27	VIGO/CORUÑA-BILBAO/HENDAYA	DIARIO
REG.EXP.	16,42	MADRID CHA.-BURGOS	DIARIO
REG.EXP	17,10	LEON-MADRID CHA.	SAN MARCOS DIARIO
TALGO	18,04	ALICANTE-GIJON	DIARIO (DOMINGOS PROCEDE DE MADRID CHA.)
REGIONAL	18,20	LEON-MADRID ATOCHA	DOMINGOS.CIRCULA 2/5/94
REGIONAL	17,30	SANTANDER-VALLADOLID	DIARIO
REGIONAL	17,32	MEDINA DEL CAMPO-SANTANDER	DIARIO
TALGO	17,51	SANTANDER-MADRID CHA.	DIARIO
REGIONAL	18,24	MADRID CHA.-VALLADOLID/LEON	DIARIO
REGIONAL	18,31	SANTANDER-MEDINA DEL CAMPO	DIARIO (SABADOS A VALLADOLID)
TALGO	19,02	ALICANTE-SANTANDER	DIARIO
INTERCI.	19,25	GIJON J.-MADRID CHA.	DIARIO
REGIONAL	19,30	MIRANDA/BURGOS-VALLADOLID	DIARIO
REGIONAL	19,43	LEON-SALAMANCA	DIARIO
REGIONAL	19,46	MADRID ATOCHA-PONFERRADA	LINCE VIERNES. CIRCULA 30/3/94. NO CIRCULA 1/4/94
REGIONAL	19,50	MADRID ATOCHA-SANTANDER	LINCE VIERNES. CIRCULA 30/3/94. NO CIRCULA 1/4/94
REG.EXP.	20,05	BURGOS-MADRID ATOCHA	DIARIO
REGIONAL	20,15	SALAMANCA-LEON	DIARIO EXC. SABADOS
REGIONAL	20,29	SANTANDER-MADRID ATOCHA	LINCE DOMINGOS. CIRCULA 2/5/94. NO CIRCULA 1/5/94
REGIONAL	20,29	PONFERRADA-MADRID ATOCHA	LINCE DOMINGOS. CIRCULA 2/5/94. NO CIRCULA 1/5/94
REGIONAL	20,33	VALLADOLID-REINOSA	DIARIO EXC. SABADOS
REGIONAL	-	VALLADOLID-PALENCIA	DIARIO
REGIONAL	21,40	LEON-VALLADOLID	DIARIO
REG.EXP.	21,45	MADRID ATOCHA-LEON	RIO BERNESGA DIARIO
EXPRESO	22,37	SANTANDER-MALAGA	SOL DE EUROPA MARTES Y JUEVES DEL 24/3 AL 5/4/94
REG.EXP.	-	MADRID CHA-PALENCIA	DIARIO EXC.SABADOS
REGIONAL	-	MADRID ATOCHA-PALENCIA	VIERNES. NO CIRCULA 1/4/94. CIRCULA 30/3/94
REGIONAL	-	MEDINA DEL CAMPO-PALENCIA	DIARIO EXC. VIERNES Y SABADOS

HORARIOS AUTOBUSES ESTACION DE PALENCIA

DESTINO	LUNES A VIERNES (Laborables)	SABADOS (Laborables)	DOMINGOS Y FESTIVOS
VALLADOLID	07'00 - 08'00 - 08'15 - 09'45 10'00 - 12'00 - 14'00 - 15'00 16'15 - 18'00 - 19'00 - 20'00 21'00	08'00 - 08'15 - 09'45 10'00 - 12'00 - 14'00 15'30 - 16'15 - 18'00 19'30	08'30 - 15'30 18'00 - 20'00
BURGOS	08'30 - 13'30 - 19'10	09'30 - 13'30 - 19'10	
SALAMANCA	12'05	12'05	Festivos 12'05 Domingos NO
ZAMORA	12'05	12'05	Festivos 12'05 Domingos NO
LEON	07'45	07'45	
MADRID	08'15 - 10'00 15'30 - 18'00	08'15 - 10'00 15'30 - 18'00	08'30 - 15'30 18'00 - 20'00
BARCELONA	14'50 - 21'45	14'50 - 21'45	14'50 - 21'45
ZARAGOZA	14'50 - 21'45	14'50 - 21'45	14'50 - 21'45
SANTANDER	10'30 - 18'30	10'30 - 18'30	10'30 - 18'30
BILBAO SAN SEBASTIAN IRUN	14'45 - 17'45	14'45 - 17'45	Festivos SI Domingos NO
VITORIA	14'45	14'45	Festivos SI Domingos NO
PAMPLONA	15'00	15'00	15'00
CACERES BADAJOZ	12'05	12'05	Festivos SI Domingos NO
ORENSE PONTEVEDRA	12'30 - 00'20	12'30 - 00'20	12'30 - 00'20
AMUSCO	13'45 - 18'30	13'45	
ASTUDILLO	13'30 - 19'15	13'30	
BALTANAS	13'30 - 19'00	14'00	
BASCONES OJ.	18'30	13'45	
BECERRIL	07'45 - 13'30 - 18'15 - 19'15	07'45 - 13'30	
BENAVENTE	17'50	13'00	
BUENAVISTA	13'30 - 18'00	08'30 - 13'30	
CALZADA M.	19'30	14'00	
CARRION C.	08'00 - 13'30 - 18'00 (19'30 viernes y vísperas fiesta)	08'00 - 13'30 - 18'00	08'00 - 19'15 Domingos y festivos 19'15
CERVERA PGA.	13'30 - 18'00	08'30 - 13'30	
CEVICO NAVERO	19'00	14'00	
CEVICO TORRE	13'30 - 18'00	13'30	
DUEÑAS	07'00 - 08'00 - 09'45 - 12'00 14'00 - 15'00 - 16'15 - 18'00 19'00 - 20'00 - 21'00	08'00 - 09'45 12'00 - 14'00 16'15 - 19'30	08'30 - 15'30 18'00 - 20'00
FROMISTA	13'45 - 18'30	13'45	
FUENTES NAVA	13'00 - 19'00 (Miércoles NO)		
GUARDO	08'00 - 13'30 - 18'00 (19'30 viernes y vísperas fiesta)	08'00 - 13'30 - 18'00	08'00 - 19'15 Domingos y festivos 19'15
HERRERA PGA.	18'30	13'45	
ITERO VEGA	13'30 - 19'15	13'30	
LANTADILLA	13'30 - 19'15	13'30	
MELGAR FTAL.	19'15	13'30	
MELGAR YUSO	13'30 - 19'15	13'30	
OSORNO	13'45 - 18'30	13'45	
PAREDES	07'45 - 13'30 - 18'15 - 19'15	07'45 - 13'30	
QUINTANA PTE.	08'30 - 13'30 - 19'10	09'30 - 13'30 - 19'10	
SAHAGUN	07'45	07'45	
SALDAÑA	08'00 - 13'30 - 18'00 (19'30 viernes y vísperas fiesta)	08'00 - 13'30 - 18'00	08'00 - 19'15
SAN CEBRIAN	13'00 - 19'30	14'00	
SANTERVAS	17'00	14'00	
SANTIBAÑEZ	17'00	13'30	
SANTILLANA CAM.	13'45 - 18'30	13'45	
TORQUEMADA	08'30 - 13'30 - 19'10	09'30 - 13'30 - 19'10	
V. DE BAÑOS	13'30 - 18'00 - 20'00	13'30	
VILLADA	07'45 - 18'15	07'45 - 13'30	
VILLALON	13'00 - 17'50	13'00	
VILLARRAMIEL	13'00 - 17'50	13'00	
VILLOLDO	08'00 - 13'30 - 18'00	08'00 - 13'30 - 18'00	08'00 - 19'15
VILLOTA DUQUE	Lunes, martes, miércoles, jueves y sábados, 13'30 h. Viernes, 18 h.		

TELEFONOS

Hospital General "Río Carrión" 722900
Ambulatorio 744011
Hospital Provincial "San Telmo" 728200
Cruz Roja (oficinas y coordinadora) ..... 700507 - 700503
Cruz Roja (urgencias) 222222
Clínica "Virgen de la Salud" 747700
Ambulancias 752240
Ambulancias Cruz Roja 744146
Ambulancias Vipamiel 844676
Ambulancias UCI móvil 748023
Servicio de asistencia mecánica y grúa permanente 751385
Policía (urgencias) 091
Cuerpo Nacional de Policía 743011
Protección Civil 006
Bomberos (Palencia capital: 080) 721111
Subsector de Tráfico 720688
Guardia Civil 062
Policía Municipal ..... (092) 747677
Ayuntamiento 718100
RENFE-información 743019
Autobuses RENFE 743222
Taxis: Parada Federación 742126
" " Pasaderas 740810
" " San José 720016
" " San Lázaro 722076
" " Est. RENFE 743919
" " Avda. San Telmo 713790
Iberdrolas, averías 742557
Asociación de Alcohólicos Rehabilitados de Palencia (A.R.P.A.) 728958
Teléfono de la vida ADEVIDA. Palencia 728954
Teléfono información para la mujer ..... (900) 191010
Hospital Psiquiátrico "San Luis" 720900

FARMACIAS

Jueves, 26: D.ª M.ª Carmen Durántez Nevares (C/. Burgos, 4) y D. Francisco Javier Font Ordóñez (Avda. Asturias, 13).

Viernes, 27: D.ª M.ª Josefa Herrero Muñoz (C/. Mayor, 26) y D.ª M.ª Carmen Esperanza Aller García (Avda. Cardenal Cisneros, 29).

Servicio nocturno: D. Isidoro de Fuentes Fenech (C/. Lope de Vega, 7). Diariamente desde las 10'30 de la noche

M.C.D.2022

Felipe González

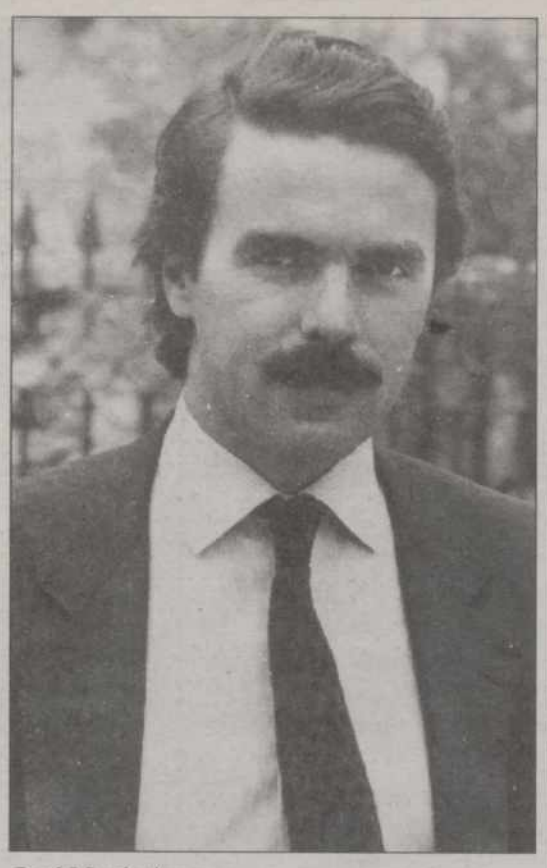

José María Aznar

El "distante" cara a cara entre González y Aznar, en Antena 3 TV y Tele 5

Carradine acudirá al programa "¿Que apostamos?", en la primera de TVE

José PRIETO

Madrid, (EFE).- El presidente del gobierno y secretario general del PSOE, Felipe Gonzalez, y el presidente del Partido Popular y líder de la oposición, José María Aznar, mantendrán mañana un "distante" cara a cara en dos cadenas diferentes de televisión, Antena 3 TV, el primero y Tele 5 el segundo.

Felipe Gonzalez será entrevistado por Manuel Campo Vidal en el programa de Antena 3 TV "Tiempos dificiles", y José María Aznar en el de Tele 5 "Mesa de redacción" que presenta Luis Mariñas y en el que también intervienen Julio Fernández y Fernando Jáuregui. Los dos se emiten a la misma hora, las 12 de la noche.

La particularidad de ambas entrevistas es que, a pesar de la distancia, los dos entrevistados estarán "conectados" entre si: Manuel Campo estará pendiente de lo que diga Aznar para transmitirselo a González y viceversa, de manera que, por primera vez en la reciente historia de la pluritelevisión en nuestro país, se realizará un cara a cara a distancia, aunque ambos estudios de televisión no estén demasiado lejos el uno del otro, geográficamente hablando.

El problema lo tendrán los espectadores que quieran seguir ambos programas, ya que corren el riesgo de utilizar el zapeo de tal manera que acaben por no enterarse de lo que dice ninguno de los dos.

Tele 5, por su parte, emitirá mañana, en directo, otro debate, esta vez con los intervinientes en el mismo estudio, en el que estarán presentes Fernando Moran, candidato del PSOE; Abel Matutes, del PP; Alonso Puerta, por Izquierda Unida; Carles Gasoliba, por Coalición Catalana, y Josu Jon Imaz, por el PNV.

DAVID CARRADINE, EL "KUNG FU" DE ANTAÑO, TAMBIEN APUESTA

Aunque muchos jóvenes ni sabrán quien es, muchos españoles y españolas, ya algo carrozas, se acordarán de aquel jóven occidental al que un maestro oriental ciego le enseñó las técnicas del "Kung Fu", con las que se dedicó, durante muchos capítulos, a darle mamporros a todos los malos que se encontraba.

"Kung Fu" se llamó aquella serie cuando la televisión era sólo una y David Carradine, miembro de una saga de actores, el mañoso karateka. Ahora, con unos cuantos años de más, el mayor de los Carradine acudirá al programa "¿Que apostamos?", en la primera de TVE, y decidirá si apuesta o no por las complicadas pruebas que realizan los mañosos concursantes.

David Carradine compartirá el sofá de los invitados con una "colega" suya aunque de verdad, la campeona de taekwondo Coral Bistuer; con la "chica de hoy en dia" Diana Peñalver, y con el gigantesto Fernando Romay.

LOS TRUCOS DE "TERMINATOR II"

El programa de Canal Plus "Trucos de Cine" llega a su fin mañana con el episodio "Números son dibujos" en el que se analiza el cambio experimentado por la industria del cine con la aparición de la tecnología digital, que ha permitido la manipulación de las imagenes en el ordenador.

Gracias a la utilización del "cinema-scanner", las imagenes reales fotografiadas en el cine pueden ser copiadas, mediante combinaciones binarias, en un ordenador y, una vez allí, las posibilidades de tratamiento de las imágenes son infinitas.

Las películas "Toys" y "Terminator II", que triunfaron gracias a los efectos especiales, se pondrán como ejemplo ya que en ellas se utilizó esta técnica.

LA BALADA DE SAM PECKINPAH

Cable Hogue es un buscador de oro al que sus amigos traicionan y abandonan en el desierto. Alli encuentra un manantial y establece un puesto de abastecimiento para pasajeros y diligencias, desde allí ve pasar el mundo y allí comienza su aventura vital.

Sam Peckinpah dirigió en 1970 "La balada de Cable Hogue", una autentica balada cinematográfica llena de humor, vitalidad, algo de ingenuidad y tocada de melancolía, que mañana emite La 2 a partir de las 22 horas.

PROGRAMACION DE RADIO

RADIO 5 Todo Noticias — RNE Radio Nacional de España

Información continua nacional e internacional, regional y local desde las 7 de la mañana a la una de la madrugada, de lunes a viernes. Sábados y domingos, Radio 5 Fin de Semana con información, música y programas.

La información de Palencia se emite en boletines de 5 minutos, cada media hora, en el minuto 10 y en el 40. La actualidad de Castilla y León, también en boletines de 5 minutos cada media hora, se emite en el minuto 25 y el 55. El resto de la programación se dedica íntegramente a las noticias nacionales e internacionales

	Onda Media	*F.M*
Radio 1	–	*91.8*
Radio 2 Clásica	–	*101.0*
Radio 3 Pop	–	*97.6*
Radio 5 Todo Noticias	*603*	*88.0*

94.7 (F.M.) — De lunes a viernes

antena3

07,20 a 07,30, El primero de la mañana, edición regional.
07,50 a 08,00, El primero de la mañana, edición Palencia.
08,20 a 08,35, El primero de la mañana, edición Palencia, segundo tiempo.
11,05 a 11,10, Avance informativo local.
12,05 a 13,30, Días de Radio (noticias, entrevistas, comentarios...).
13,30 a 14,00, La tertulia de Antena 3.
14,05 a 14,15, Informativo Regional.
14,15 a 14,30, Antena de Palencia, informativo local y provincial.
14,30 a 15,00, Al contraataque, información deportiva.
19,05 a 20,00, Palencia ahora (curiosidades, noticias, comentarios, tertulias...).

Sábado:

08,20 a 08,30, El primero de la mañana, edición regional.
13,05 a 14,15, Somos como somos (información, cine, horóscopo, música...).
14,15 a 15,00, Al contraataque, toda la actualidad deportiva para el fin de semana.

Domingo:

13,05 a 15,00, Somos como somos (información, cultura, con folios y a lo loco, música, deportes...).

89.6 (F.M.) — De lunes a viernes

CADENA DIAL

08,00 a 21,00, Fórmula DIAL (Programación musical con canciones interpretadas exclusivamente en castellano).
21,00 a 22,00, Sonora DIAL (Sonidos latinos, salsa, rumba, merengue...).
22,00 a 24,00, Dentro de ti (Las mejores baladas del pop nacional).
24,00 a 04,00, A solas contigo (Temas románticos, salpicados con pequeñas frases y pensamientos célebres con dedicatorias del oyente).
04,00 a 08,00, Fórmula DIAL.

Programación local: Mañanas: De 9 a 15 horas. **Tardes:** De 16 a 20 horas.

Sábado:

08,00 a 20,00, Fórmula DIAL.
20,00 a 21,00, Tiene Sevilla (Programa dedicado a promocionar los nuevos valores de la música del sur).
21,00 a 22,00, Altozano (Tiempo para el flamenco).
22,00 a 24,00, Fórmula DIAL.

Programación local: Mañana: De 10 a 14 horas.

Domingo:

09,00 a 20,00, Fórmula DIAL.
20,00 a 21,00, Rumbeolas (Programa dedicado a la rumba).
21,00 a 22,00, Altonazo (Tiempo para el flamenco).
22,00 a 23,00, Fórmula DIAL.
23,00 a 24,00, Las estrellas (Monográfico dedicado a nuestras estrellas, con entrevistas y sus canciones).

Programación local: Mañana: De 10 a 13 horas.

96.2 (F.M.) — De lunes a viernes

SER

07,50 a 08,00 Hoy por hoy (Redacción Palencia)
08,50 a 09,00 Hoy por hoy (Redacción Palencia)
12,00 a 14,00 Hoy por hoy (Palencia)
14,10 a 14,30 Hora-14 (Redacción Palencia)
15,10 a 15,30 Ser deportivos
15,30 a 16,00 La Voz del Campo, Club de la Tarde
19,05 19,30 Club de las 7

Sábado:

07,50 a 08,00 Matinal Ser (Redacción Palencia)
08,50 a 09,00 Matinal Ser (Redacción Palencia)
12,30 a 13,30 A vivir que son dos días (Palencia)
13.30 a 14,00 Ser deportivos
14.10 a 14,30 Hora-14 (Redacción Palencia)

Domingo:

12,05 a 14,00 A vivir que son dos días (Palencia)
14,10 a 14,30 Hora-14 (Redacción Palencia)
15,35 a 16,00 Carrusel Deportivo (Palencia)
21,00 a 21,25 Carrusel Deportivo (Palencia)

M.C.D.2022

tve1

07,00.- EURONEWS
07,30.- TELEDIARIO MATINAL
09,00.- LA PRIMERA RESPUESTA
09,45.- ESTRELLITA MIA
11,20.- PASA LA VIDA
13,30.- EL MENU DE CARLOS ARGUIÑANO
13,55.- NOTICIAS
14,00.- INFORMATIVO TERRITORIAL
14,30.- NO TE RIAS QUE ES PEOR
15,00.- TELEDIARIO - 1
15,30.- ALEJANDRA
16,30.- MARIELENA
17,20.- NOTICIAS
17,30.- MCGYVER
18,25.- LA TIERRA PERDIDA
19,20.- SE HA ESCRITO UN CRIMEN
20,15.- INFORMATIVO TERRITORIAL
22,00.- ¿QUE APOSTAMOS?
00,30.- TELEDIARIO-3
01,00.- UN DIA VOLVERE
01,00.- TELEDIARIO - 3
02,00.- TENDIDO CERO. FERIA DE SAN ISIDRO
02,10.- TENSION EN LA NOCHE
03,00.- DIGA 33
03,30.- TELEDIARIO - 4
04,00.- DIRECTO, DIRECTO (R)
04,30.- DESPEDIDA Y CIERRE

la 2 tve

07,30.- PINNIC
09,10.- LOS DESAYUNOS DE RADIO 1
10,00.- LA AVENTURA DEL SABER
11,30.- LA PELICULA DE LA MAÑANA
"El lazo sagrado" (1938-USA)
Dirección: John Cromwell
Intérprete: Carole Lombard, James Stewart
John Mason, abogado de profesión, regresa casado con Jenny tras un viaje profesional a Boston. Su jefe no le permite irse de luna de miel y tampoco el ascenso que solicita.
13,10.- PINNIC
15,00.- CIFRAS Y LETRAS
15,30.- GRANDES DOCUMENTALES
17,00.- LA PELICULA DE LA TARDE
"Una cocina, la otra no" (1983-USA)
Dirección: Richard Michaels
Intérpretes: Suzanne Pleshette, Joseph Bologna
Al quedarse sin empleo, Joan decide trasladarse con sigilo a la casa de su ex marido que ha vuelto a casarse. La convivencia entre las dos mujeres resulta insoportable y las constantes peleas alteran al hombre sustancialmente.
19,00.- PINNIC
20,30.- BALONCESTO
22,00.- JUEVES DE CINE
00,20.- DOCUMENTOS TV
01,20.- CINE CLUB. TAN LEJOS, TAN CERCA.
03,20.- DESPEDIDA Y CIERRE.

Antena 3 Televisión

06,45.- NOTICIAS
07,15.- TRAS 3 TRIS, BUENOS DIAS
09,30.- PASIONARIA
10,15.- SANTA BARBARA
11,15.- TODO VA BIEN
13,00.- EL EQUIPO A
14,00.- UN MUNDO DIFERENTE
14,30.- EL PRINCIPE DE BELL AIR
15,00.- NOTICIAS
15,30.- TELECINE
"Camina hacia la luz" (1988-USA)
Dirección: Mike Robe
Intérpretes: Linda Hamilton, Piper Laurie
17,30.- CURVAS PELIGROSAS
18,30.- SALVADOS POR LA CAMPANA
19,00.- CALIFORNIA DREAMS
19,30.- LOS VIGILANTES DE LA PLAYA
20,30.- HISTORIAS DE AMOR
21,00.- NOTICIAS
21,30.- FARMACIA DE GUARDIA
22,00.- EL PELICULON
"Hot shots" (1991-USA)
Dirección: Jim Abrahams
Intérpretes: Charlie Sheen, Valeria Golino
23,45.- TIEMPOS DIFICILES
01,00.- NOTICIAS
01,30.- SUPERBOXEO
02,30.- CINE DE MADRUGADA
Afganistan autobús de la guerra" (1989-IT)
Dirección: Frank Valenti
Intérpretes: Mark Gregory, John Vernon
04,30.- TELEVENTA

TELE 5

06,00.- NOVEDADES INCREIBLES
06,30.- ENTRE HOY Y MAÑANA (R)
07,00.- LA TELE ES TUYA, COLEGA
09,00.- LOS PERIODICOS
09,15.- ANTONELLA
10,05.- MICAELA
10,55.- COMER ES UN PLACER
11,10.- HOTEL
12,00.- DE QUE PARTE ESTAS
13,15.- LA RULETA DE LA FORTUNA
14,00.- VEREDICTO
14,30.- LAS NOTICIAS
15,00.- VEREDICTO
15,30.- GIRO DE ITALIA 94
17,00.- CINE ESPAÑOL: "Las muchachas de azul"
19,00.- TOROS
21,00.- TELECUPON
21,05.- GIRO DE ITALIA 94 (RESUMEN)
21,10.- MISTERIOS SIN RESOLVER
22,00.- CINE: "Carmen la de Ronda"
00,15.- MESA DE REDACCION
01,30.- GIRO DE ITALIA 94 (RESUMEN)
01,40.- ENTRE HOY Y MAÑANA
02,20.- ESTE PAIS NECESITA UN REPASO (R)
03,35.- NOVEDADES INCREIBLES
04,35.- CIERRE DE PROGRAMACION

CANAL+

08,05.- ABC WORLD NEWS CON PETER JENNINGS
08,30.- DIBUJOS ANIMADOS: Huckleberry finn.
08,55.- VIDEOMINUTO
09,52.- REDACCION. NOTICIAS
10,00.- CINE: " Coraje en la sangre".
11,40.- CINE: " La taberna fantastica".
13,35.- LOS 40 PRINCIPALES
14,00.- REDACCION. NOTIICAS
14,05.- TELESERIE: El club de medianoche.
14,30.- TELESERIE: Ktae y allie.
15,00.- COLECCION CANAL+: KAGEMUSHA, LA SOMBRA DEL GUERRERO
17,35.- DOCUMENTAL: TRUCOS DE CINE. NUMEROS SON DIBUJOS.
18,00.- AVANCE REDACCION
18,05.- PREVIO TOROS
19,00.- TOROS: FERIA DE SAN ISIDRO
21,28.- INFROMACION METEOROLOGICA
21,30.- REDACCION. NOTICAS
21,53.- INFORMACION. DEPORTIVA
21,57.- PRIMER PLANO
22,00.- COLECCION CANAL+: " Eligeme".
23,45.- CINE: " Johnny palillo".
01,35.- MI PELICULA FAVORITA (F. TRUEBA): " La mama y la puta".
05,07.- CIERRE

Candau: "Política publicitaria de TV privadas satura el mercado"

Madrid, (EFE).- El director general de RTVE, Jordi García Candau, dijo ayer que hay por parte de las televisiones privadas una política publicitaria "muy agresiva", con altos descuentos, que ha provocado una saturación del mercado "que excede los niveles permitidos por la Ley de Televisión Privada".

Jordi García Candau compareció hoy en la Comisión de Control de RTVE del Congreso de los Diputados, donde respondió que TVE no "regala espacios publicitarios", aunque sí reconoció que hay paquetes publicitarios que tienen exenciones tarifarias.

Señaló, no obstante, que actualmente hay por parte de las televisiones privadas "una política comercial muy agresiva, que provocan descuentos en la contratación publicitaria del 90 al 94 por 100 de su precio real".

Añadió que esto "ha provocado un estancamiento de la publicidad en el medio televisivo y una saturación de publicidad que excede los niveles permitidos por la Ley de la Televisión Privada".

Expresó su esperanza de que la aplicación de la normativa europea sobre televisión sin fronteras "de soluciones a este hecho y evite esta saturación, de forma que la publicidad tenga un coste real".

Informó a la Comisión que ya ha habido reuniones entre los diferentes responsables de las cadenas de televisión españolas, aunque señaló que, hasta el momento, sólo se han resuelto algunas cosas "y buscamos un acuerdo de mínimos".

Respecto a si la dirección de RTVE ha anunciado a los sindicatos que está dispuesta a anular el expediente de regulación de empleo en vigor, García Candau contestó que ha propuesto a los sindicatos adelantar a junio este plan, de forma que se jubilarían, voluntariamente, todos aquellos trabajadores de 56 años o mayores, lo que supondría una cifra de 600, y significaría un ahorro a medio plazo para el ente.

Sobre el documental "El enigma de Dalí" y el porqué de su no emisión, el director general de RTVE dijo que no hay ningún problemas para la emisión de este reportaje y que TVE se reserva el derecho de emitirlo cuando lo considere conveniente.

Dijo que las informaciones aparecidas en un medio de comunicación, en referencia a que este programa no se emitía porque en él se revela que el ministerio de Hacienda eximió a Dali de pagar impuestos a condición de que dejase su obra al Estado, Candau señaló que esto no influye en su no emisón. "No hay ninguna dificultad y se emitirá próximamente", dijo.

La diputada de ERC, Pilar Rahola, advirtió al director general que "existe un interés político" para la emisión de este espacio, lo que fue contestado por el director general con la afirmación de que "no estoy dispuesto a aceptar que un programa de TVE se emita por intereses políticos".

En referencia a una pregunta sobre el nivel de audiencia de Radio 5, el director general respondió que no ha habido tiempo para que esta audiencia haya sido medida por el Estudio General de Medios, pero se refirió a una encuesta telefónica realizada por Radio 5 de la que se deduce que el 65 por 100 de los que la sintonizan están de acuerdo con sus nuevos contenidos dedicados a la información.

M.C.D.2022

BONOLOTO

Bote de 37 millones al no haber ningún máximo acertante de máxima categoría

Madrid, (EFE).- Una vez finalizado el escrutinio del sorteo de la Bonoloto celebrado ayer en Madrid no han aparecido acertantes de primera categoría (los seis números correctos) por lo que se genera un bote de 37.338.407 pesetas.

De segunda categoría (cinco números más el complementario), tampoco hay ganadores.

Los acertantes de tercera categoría (cinco números) cobrarán 387.001 pesetas; los de cuarta (cuatro números), 3.711 pesetas, y los de quinta (tres números), 400 pesetas.

800.000 personas visitaron "Las Edades del Hombre" en Salamanca

Valladolid. (Ical).- Más de 800.000 visitantes han recorrido ya los espacios de las catedrales salmantinas donde está ubicada la cuarta fase de la exposición "Las Edades del Hombre", que como se sabe ha prorrogado hasta finales de septiembre la muestra cultural, tras el acuerdo alcanzado por obispos, Junta y Caja Salamanca y Soria.

En el mes de mayo se ha notado un incremento notable de visitantes extranjeros y de alumnos de toda España, que han superado ya las cien mil visitas.

El día 5 de junio, con motivo de celebrarse en el entorno de la Catedral de Salamanca la procesión del Corpus, se cambia el horario de visita, de forma que la exposición permanecerá cerrada por la mañana y se abrirá de 15 a 19 horas.

El picador Manuel Quinta es derribado por el tercer toro.- (Foto EFE)

FERIA DE SAN ISIDRO

A Ponce le cierran la puerta grande las voces del "7"

Juan MIGUEL NUÑEZ

Madrid, (EFE).- Las voces en contra del tendido "siete" pudieron ayer en Las Ventas más que la voluntad de la mayoría de la plaza, expresada en mayoría de pañuelos para solicitar la oreja del quinto toro, con la que Ponce hubiera salido a hombros después de haber conseguido también un trofeo en el anterior.

Otra corrida de expectación, que hubiera acabado en decepción si no es por la capacidad torera que una vez más ha sabido mostrar Enrique Ponce en momento y plaza tan transcendental como era el caso.

Los otros dos espadas hubieran tenido la disculpa de los toros, pero tampoco es cierto del todo, porque debieron "taparse" mejor. Ponce tuvo también toros complicado y deslucidos -el tercero-, y de ahí que el mérito de sus faenas sea doble, pues lidió con muy buena técnica y mucha inteligencia, y, sobre todo, lo hizo muy bonito en el primero de su lote.

Pocos, por no decir ninguno hubieran sacado partido del tercer toro de la tarde, "rajado" desde que salió del caballo. Ponce había ordenado a su picador que apenas lo castigara, y fue así la única forma de que el toro por lo menos siguiera andando.

En tablas, donde quiso el toro, el diestro de Chiva le hizo el toreo fundamental con suavidad y pulcritud. Hubo relajo, entrega y armonía (con lo difícil que es conjugar esos tres verbos en el toreo) en las series por los dos pitones. Y en el toreo que llaman accesorio, el de los adornos, fue perfecto. Sencillamente colosal en los cambios de mano, las trincherillas y remates por bajo. La estocada cayó algo ligeramente desprendida, lo que influyó para que de la dos orejas le quitaran una.

sorprendente fue que el presidente se dejara influir por los vociferantes y envidiosos "aficionados" que dan fama al tendido "7", que por nada del mundo querían ver a Ponce por la Puerta Grande.

Cuando notaron que el torero estaba dispuesto a redondear el triunfo en el toro quinto, empezaron los gritos disonantes y las palmas de tango. Reaccionó el resto de la plaza a favor de Ponce, pero a éste se le vio incomodado. Qué si "pico", que si " a ver si venimos con toros"... Era muy difícil centrarse en un ambiente tan hostil.

La faena no fue tan redonda como la anterior. Fue innegable que metió al toro "en el canasto", pero hubo más prisas que de costumbre y también enganchones. La estocada esta vez fue muy buena. Sobre todo debió contar que la plaza, fuera por convencimiento propio o sencillamente por llevarle la contraria a los del "7", pidió el trofeo por mayoría absoluta.

Sobre la conciencia del presidente Juan Lamarca quedará el remordimiento de no haber atendido la voluntad popular. A Ponce le cerraron la Puerta Grande por capricho de unos pocos, aunque eso sí, muy escandalosos. Son los mismos que cuando un torero modesto pega cuatro "reolinas" se creen que han visto al Guerra resucitado.

Palomo Linares fue como una sombra de su pasado: con aparentes ganas pero sin facultades. Toreaba su única corrida en esta feria y se puede decir que ha pasado por ella con más pena que gloria.

El otrora "zapatero prodigioso de Linares" ya está cuarentón y torpe. "Se tapó" mejor en su primero, un toro manso y con tendencia a huir. Le pegó cuatro muletazos, uno aquí y otro allá, cuando no corría detrás de él.

En el cuarto anduvo a empeñones, obligado por sus propias carencias técnicas y artísticas, no tuvo más remedio que ponerse valiente. Pero a estas alturas de su vida torera está claro que querer no es poder.

"El Madrileño" tomó la alternativa, y eso es lo único bueno que se puede decir de él. No se acopló con ninguno de sus toros, vencido en ambos por sus propias dudas.

Santa Bárbara de Toledo considera un avance significativo el laudo arbitral

Toledo, (EFE).- El comité de empresa de Santa Bárbara en Toledo ha valorado como un avance significativo el laudo dictado ayer por el Colegio de Arbitral en el que se insta a las partes a negociar un plan para la empresa en el plazo de tres meses.

Según ha manifestado ayer a EFE el delegado de CC.OO en la empresa, Miguel Angel de Paz, el hecho de que se de un plazo para negociar, "aunque éste sea demasiado corto, es importante en principio; sólo que tendremos que esperar a ver que disposición muestra el INI para poder sentirnos satisfechos".

Asimismo, ha dicho que esperan que la Junta de Comunidades se mantenga firme en su compromiso con la Fábrica de Armas toledana, una vez que el Colegio Arbitral ha instado a las comunidades autónomas a asumir el proceso de ayuda a la empresa en la activación de la diversificación industrial hacia productos de uso civil.

De Paz ha reiterado que el Ejecutivo regional se ha mostrado dispuesto en todo momento a apoyar para que se cumplan los acuerdos por los que el INI no puede cerrar la factoría hasta que no se traspase la totalidad de la plantilla a International de Composites (ICSA) y en este sentido ha precisado que también el Instituto Nacional de Industria tiene una responsabilidad que cumplir.

Respecto a la suspensión temporal de empleo del 86 por ciento de la plantilla a nivel nacional, el sindicalista ha manifestado que no conocen aún como afectará ésto a la planta de Toledo, donde en la actualidad hay 156 trabajadores.

Alberdi dice que la pobreza en España disminuyó en la última década

Madrid, (EFE).- La ministra de Asuntos Sociales, Cristina Alberdi, dijo en el Congreso de los Diputados que la pobreza, entendida como marginación, disminuyó en España en la última década, aunque el desempleo provoca en los parados situaciones de verdadera exclusión social.

La ministra respondió así a una interpelación de Izquierda Unida sobre las medidas que piensa adoptar el Gobierno para disminuir el número de pobres de España.

Alberdi se remitió a fuentes del Ministerio de Trabajo y Seguridad Social para explicar que en 1985 el 20 por ciento de los hogares españoles vivían en situación de pobreza, mientras que esta cifra en 1990 sólo alcanzaba el 18'6 por ciento.

Las mejoras en la educación, la salud pública, el régimen de pensiones, los servicios sociales y las políticas compensatorias aplicadas por el Gobierno a los grupos más desfavorecidos son, para la ministra, las claves de este descenso de la pobreza en España.

La titular de Asuntos Sociales expuso también datos comparativos sobre los gastos del Gobierno español en materia de protección social y los de la Unión Europea para ilustrar el "impulso" que ha tenido en España esta materia.

Mientras en 1987 España gastó en protección social el 19'46 por ciento del Producto Interior Bruto, la Unión Europea destinó a esta partida el 26'06 del PIB pero, dijo la ministra, en 1988 España evolucionó a un ritmo mayor que la UE y, ya en 1992, el Gobierno español invirtió el 22'5 del PIB, al tiempo que en la UE estos gastos habían disminuído.

Para Cristina Alberdi, estos datos dan prueba del "esfuerzo significativo" que ha realizado el Gobierno español en este terreno, si bien reconoció que el momento actual es "difícil", dada la crisis económica y la pérdida de empleo, entendiendo que el trabajo es un "vehículo de integración social".

"La situación de pobreza ha mejorado en los últimos años - recalcó la ministra- pero la satisfacción no es completa, por eso seguimos comprometidos en la lucha contra la marginación social y la creación de empleo".

El portavoz de Izquierda Unida, Felipe Alcaraz, manifestó que en España se mantiene la línea de pobreza lo que, a su juicio, demuestra que "no hay una política real que haya disminuído el problema. Un fenómeno -dijo- que no sabemos resolver y por tanto se ignora, lo que signfica que sobran en España ocho millones de personas".

La portavoz del Grupo Popular, María Jesús Sainz y el portavoz de Convergencia i Unió, Rafael Hinojosa coincidieron en recalcar la importancia del desempleo como factor de máxima influencia en la pobreza.

Hinojosa se mostró escéptico ante la creación de una comisión que estudie la pobreza en España algo que propugnaron tanto la ministra como IU y PP y recalcó que la solución al problema pasa por "crear las condiciones óptimas para que el millón ochenta mil personas que llevan dos años en paro reingresen en el mundo del trabajo".

M.C.D.2022